

28ste JAARGANG - NUMMER 3 - 2016

JULI - AUGUSTUS - SEPTEMBER

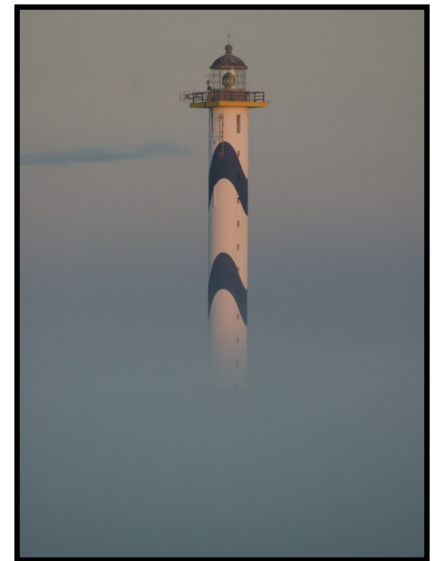

## GIDSENKRING LANGE NELLE OOSTENDE

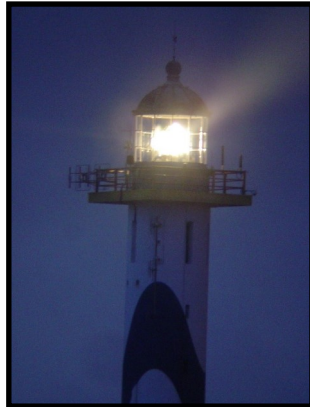

Driemaandelijks tijdschrift—Afgiftekantoor Oostende 1 P40972  
2016  
Afzendadres Christinastraat 67 8400 Oostende

## IN DIT NUMMER

- 65 Voorwoord Marc Loy
- 66 Activiteiten najaar 2016 - aanvang 2017 Redactie
- 72 Gelezen & gehoord & opgemerkt Redactie
- 77 Het Graaf de Smet de Naeyerbruggencomplex  
en de echte 'Tettenbrug'. Dirk Beirens
- 91 Het mysterie van de "Ville d'Ostende" en  
de verdwenen beelden van de Graaf de  
Smet de Naeyerbruggen. Georges Ruys

BEZOEK OOK ONZE WEBSITE  
[www.gidsenkringoostende.be](http://www.gidsenkringoostende.be)

### STEUNENDE LEDEN

**Comeyne Boudewijn  
Degelin-Selis L.  
Dumarey Roger  
Francier J. -Deman  
Geldhof Ronny  
Ghesquière Martha  
Perdaens André  
Plasschaert Rafael  
Rosseau Christianne  
Slabbinck Bart  
Van Hove Yasmina  
Van Imschoot Joris  
Verborgh Johan  
Versluys Willy  
Veulemans Hilde**





Driemaandelijks blad van de Oostendse  
GIDSENKRING LANGE NELLE vzw.  
28ste jaargang  
Nummer 3  
Juli - augustus - september 2016

Coverblz.. met foto's Marc Loy

Colofon

Voorzitter: Marc Loy

Verantwoordelijke uitgever:  
Marc Loy  
Albert I - Promenade 3 / 21  
8400 Oostende

Eindredactie, vormgeving en correspondentie  
Dirk Beirens  
dirkbeirens@telenet.be

De medewerkers aan dit blad zijn zelf  
verantwoordelijk voor de door hen  
getekende bijdragen.

Overname van artikels/bijdragen **zonder  
uitdrukkelijke copyrightvermelding**  
mag mits bronvermelding.

Dispatching:  
Tel. 059 80 73 81  
e-mail: [info@oostendeahoy.be](mailto:info@oostendeahoy.be)

Rekeningnummer: Gidsenkring  
Lange Nelle vzw  
BE91 3800 0491 8476

Lid wordt u voor 15€ per jaar.  
Buitenland: 20€  
Gezinskaart: 20€  
Steunend lid: vanaf 25€

Website: [www.gidsenkringoostende.be](http://www.gidsenkringoostende.be)

Gidsenlokaal: Spaans Huisje  
Christinastraat, 67 Oostende

# Voorwoord

## Over files en gratis gidsbeurten

Traditiegetrouw zijn de zomermaanden juli en augustus qua gidsactiviteit relatief laag. De zeeklassen, schoolreizen en andere daguitstappen van Zilveren en Koperen Passers, serviceclubs, bedrijfsuitjes, cultuur- en seniorenverenigingen vallen quasi stil.

Toch kan onze dispatching, meer dan vroeger, ook tijdens de grote vakantie op zoek naar een gids. Zo programmeert ook onze Gidsenkring net als Toerisme Oostende iedere week een gratis themawandeling voor stadsgenoten, dagjesmensen en toeristen. Een aanbod dat geapprecieerd wordt en waar dankbaar gebruik van gemaakt wordt door een geïnteresseerd en trouw publiek.

Daarnaast deed Toerisme Oostende ook een beroep op de Gidsenkring om diverse wandelingen te begeleiden tijdens het openingsevenement van het zomerseizoen 'A l' Ostendaise' en vroeg de provincie ons om de hedendaagse kunst-expo Manmade in het Domein Raversyde te gidsen. Mits mooi weer staan ook een aantal vaarten naar het windmolenpark op de Thorntonbank met één van onze gidsen op het programma.

Daarbij kwam Toerisme Oostende op het lumineuze idee om vier keer in juli en augustus op zondagavond een gratis avondwandeling met als thema 'maritiem Oostende' te organiseren. Achterliggende idee is die dagjesmensen of tweeverblijvers heel wat fileleed te besparen door ze wat langer in de stad te houden. De respons op het aanbod is bevestigend: minimum is er meestal een twee derde bezetting. De keuze is ook rap gemaakt: urenlang in een oververhitte wagen met zeurend nageslacht op de achterbank stilstaan op de snelweg versus een (eventuele) mooie zonsondergang, extra portie gezonde zeelucht en interessante weetjes over het boeiende maritieme verleden van de Stad aan Zee en haar toekomst ter zake.

En dan is het al weer uitkijken naar het drukke najaar dat op gang getrokken wordt met Open Monumentendag.

Marc Loy  
voorzitter



**WOENSDAG 14 SEPTEMBER 2016 :**

**BEZOEK AAN HET WERKATELIER VAN GRAFICUS  
ROLAND DE WINTER - ONDERDOMPELING IN DE  
WERELD VAN DE GRAFIEK**

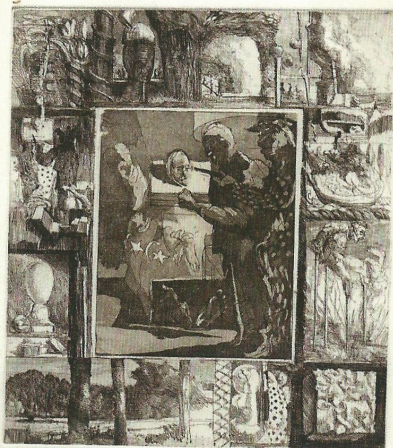

*op wankle trappen loopt broos  
een nachtdonkere vorst,  
zijn passen rafelen webben van stof, sintelgrijs  
rond zijn voeten klapwieken wolken  
hij opent mijn zolder vol woorden*

Erna Schelstraete  
bij ets 'Het huis van licht en donker' (fragment)

[www.rodewinter.be](http://www.rodewinter.be) - [rodewinter@gmail.com](mailto:rodewinter@gmail.com)

tel.: 059 43 79 77

Graaf de Smet de Naeyerlaan 88 - 8400 Oostende

**ROLAND DE WINTER  
GRAFICUS**

ETSEN - GRAVURES - MEZZOTINT  
TEKENINGEN (potlood, zilverstift)

*misschien vroeg de ene ooit waarom  
staan we hier zo naakt, trekken we die lijn  
zo wit, zo strak, bewaken we dit gat  
waarop de ander zei omdat  
wij lakeien van de leegte zijn, van niet beter weten*

Bruno Verleyen bij kopergravure 'Divers', De Vallei XXI (fragment)



**Roland De Winter (°1948) vertelt over grafiek en toont ons hoe een grafisch  
werk tot stand komt, van de prille tekening over de ets tot een drukproef.**

Vrije grafiek, glasraam, mozaïek en monumentaal tekenen Hoger Sint-Lucasinstituut, Gent (1967-1970); afstudeerproject kopergravure + monotype, diepdruk en zeefdruk o.l.v. Joseph Zirker (USA) en Liz Panett (GB), ingericht door de Academie van Sint-Niklaas (1989) + beeldverwerking Photoshop, Painter, Illustrator, Ecologisch etsen (zelfstudie)

**Afspraak: 14.30 uur** Graaf de Smet de Naeyerlaan 88, Oostende

**Maximaal 15 personen** - Leden: € 7,5 / niet-leden: € 10 (drinkje inbegrepen)

**Duur: anderhalf uur - Inschrijving verplicht** bij Patricia Veris

op 059 80 62 39 of via mail: [patricia.veris@skynet.be](mailto:patricia.veris@skynet.be)

**Inschrijving definitief na overschrijving voor 1 september 2016**

van € 7,5/10 per persoon op

**Lange Nelle vzw BE91 3800 0491 8476 met vermelding atelierbezoek 14.09**  
(deze activiteit is in principe volzet, maar er is een beperkte wachtlijst mocht een ingeschrevene niet op tijd betaald hebben).



# ZATERDAG 15 OKTOBER 2016 : BEZOEK AAN HET MRCC OOSTEROEVER OOSTENDE

Het Maritiem Reddings- en Coördinatiecentrum (MRCC) in Oostende is hét centrale meldpunt voor ongevallen op zee, zoals bijvoorbeeld: schepen in nood, ongevallen en olieverontreiniging, maar ook recreanten in de problemen. Na ontvangst van een dergelijke melding, worden de kustwachtpartners gewaarschuwd die naar aanleiding van de gebeurtenis een taak te vervullen hebben bij de afhandeling van het incident.

De coördinatie van de taken op de Noordzee moet ervoor zorgen dat personeel, opdrachten en middelen op elkaar worden afgestemd over de grenzen van de verschillende administraties heen.

Het MRCC heeft een grote verantwoordelijkheid voor de coördinatie van al deze betrokken instanties bij reddingsacties of milieu-incidenten. Het MRCC beluistert continu de noodfrequenties. Hiervoor wordt het noodkanaal beluisterd zodat een noodoproep onmiddellijk wordt opgevangen. Van zodra de noodoproep binnenkomt, gebeurt een 'dispatching' naar de verschillende kustwachtpartners die een rol te vervullen. (<http://www.scheepvaartbegeleiding.be/nl/mrcc/taken>)

**Réjane Gysens** is sinds 2009 nautisch dienstchef van het Maritiem Reddings- en Coördinatiecentrum (MRCC), in de volksmond bekend als de kustwacht. "Alle aanvaringen, evacuaties, verdrinkingen of incidenten die zich buiten de havens bevinden, worden door ons verwerkt. In 2005 waren er 97 incidenten; in 2015 waren er 481 oproepen. "Dat is een vervijfvoudiging op 10 jaar tijd. Maar ook de voorbije jaren was er een sterke groei. Sinds 2012 is het aantal oproepen met een kwart gestegen. En tussen 2014 en 2015 steeg het met 15 procent."

(EFO in: Krant van West-Vl., editie De Zeevacht, Oostende, 05.02.2016)

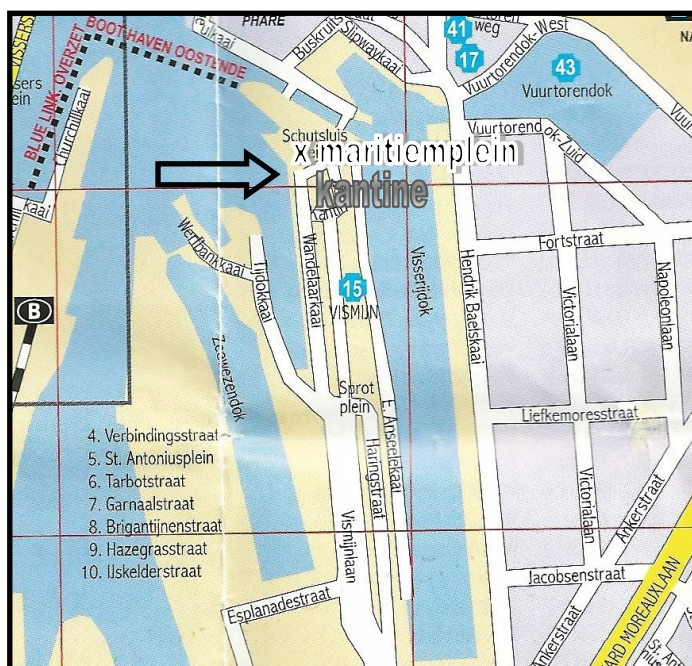

**Afspraak:** 's morgens om **09.30** uur MRCC, Maritiem Plein 3, Oostende  
Maximaal 30 personen - Leden: gratis & niet-leden: € 2,5

**Inschrijving verplicht** bij Patricia Veris

op 059 80 62 39 of via mail: [patricia.veris@skynet.be](mailto:patricia.veris@skynet.be)



# VRIJDAG 25 NOVEMBER 2016 :

## DE GEBROEDERS DEGRAVE

door Eddy Masschalk

Eind 19de eeuw haalden twee Oostendse broers, 'de gebroeders Degrave', geregeld de internationale voorpagina's. Niet alleen omwille van hun zeer heldhaftige reddingen op de Noordzee maar vooral omwille van moord en piraterij aan de andere kant van de wereld, in de Stille Oceaan.

Het verhaal van de waar gebeurde feiten tart elke verbeelding. Een gelijkaardig verhaal, namelijk dat van Papillon op het Duivelseiland, kan eigenlijk beschouwd worden als slechts één van de vele doordringende hoofdstukken die de gebroeders beleefd hebben.

Verschillende Franse presidenten werden vanuit de hoogste Belgische kringen gecontacteerd om de veroordeling ter dood af te zwakken. Hun uitzonderlijke avonturen inspireerden zelfs Jules Verne tot het schrijven van 'Les frères Kip'. Ook een toneelstuk over hun belevenissen, dat telkens heel wat reacties uitlokte in de zalen, werd meer dan 1000 keer opgevoerd zowel in het Nederlands, Frans of Duits.

Eddy Masschalck kon gebruik maken van onbekende familiedocumenten en van zeer recent opgedoken brieven daterend van kort na hun veroordeling, om het leven van deze Oostendse figuren te reconstrueren.

Dit zeer uitzonderlijk verhaal van twee Oostendenaars komt hij ons vertellen.

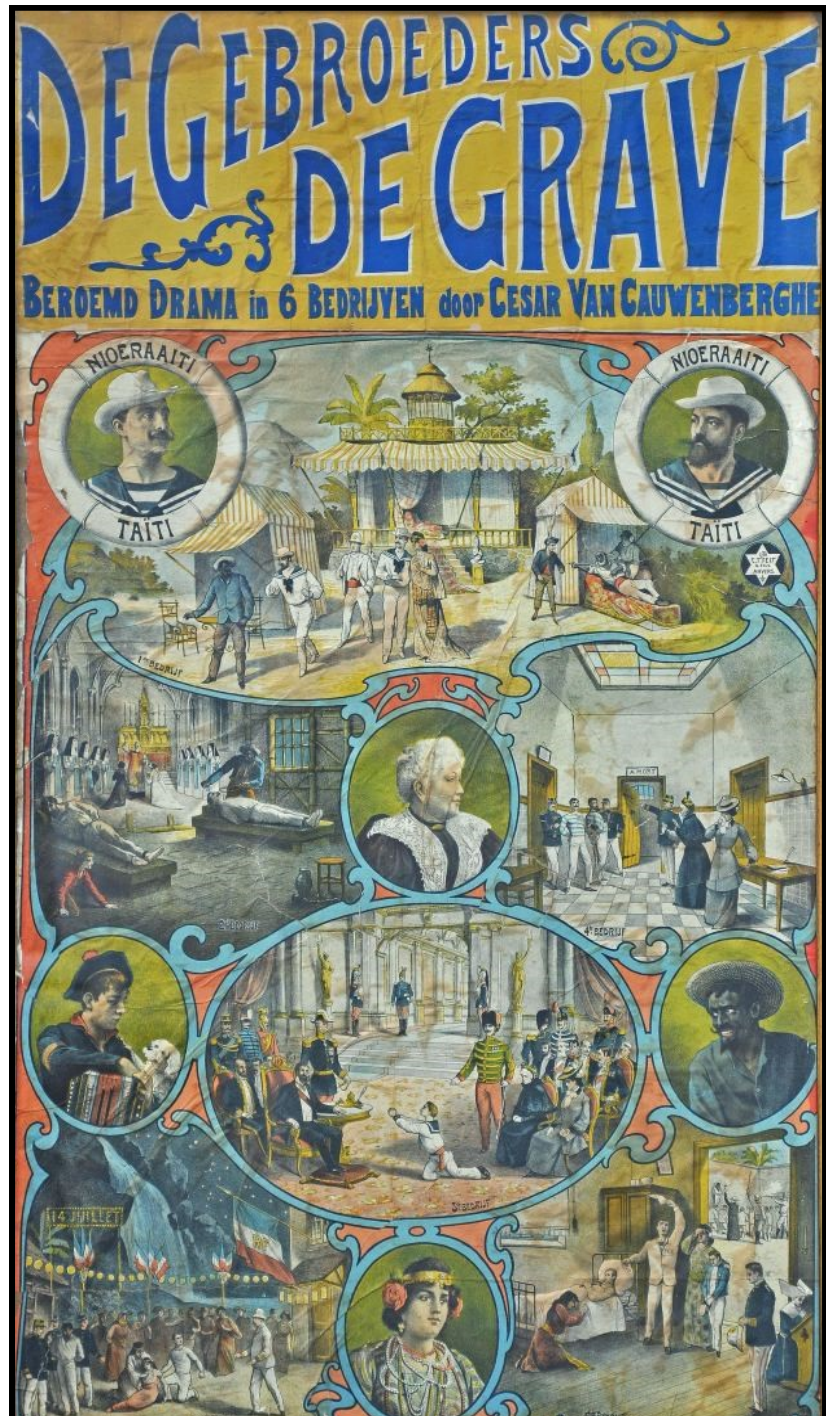

**Afspraak: 19.30 uur in CC De Grote Post, Leslokaal (lift links > zie bordjes)**

Leden: gratis & niet-leden: € 2,5

**Inschrijving verplicht bij Patricia Veris liefst 8 dagen op voorhand.**

op 059 80 62 39 of via mail: [patricia.veris@skynet.be](mailto:patricia.veris@skynet.be)



# VRIJDAG 16 DECEMBER 2016 :

## DE BELLE ÉPOQUE IN OOSTENDE

### geïllustreerde lezing door Dirk Beirens

De meer voor de hand liggende titel was 'Oostende in de belle époque', maar die is nogal cliché: Parijs in de ..., Berlijn in de ... en aangezien de lezing vertrekt van nog zichtbare sporen in de stad, koos ik voor hogervermelde kop.

In 2005 zette de Dienst Cultuur de tentoonstelling '1905, wonderjaar van Leopold II' op en stelde ze met het Davidsfonds een degelijk gedocumenteerd en geïllustreerd boek samen: 'Een gouden tijd van vrolijkheid en vernieuwing. Oostende ontpopte zich tot een mondaine badplaats met wereldfaam. In 1905 - België vierde zijn 75 ste verjaardag - naderden enkele prestigieuze projecten hun voltooiing. (...) De nieuwe Koninklijke Schouwburg ging open. Het grondig gerenoveerde Kursaal pakte uit met een uitgelezen programmatie, een volwaardig postgebouw stond in de steigers. Er werd met man en macht gewerkt aan de uitbreiding van de haven. De Sint-Petrus -en Pauluskerk werd ingehuldigd. De koninklijke baan, de eerste geasfalteerde autoweg in België, werd afgewerkt. Oostende trok toen inderdaad de 'beau monde' van heel Europa en van ver daarbuiten aan.'

Maar die medaille had ook een keerzijde. Mede door het boomende toerisme werd de vissersbevolking van de grote lanen, kaaien en promenades samengedrongen in enkele achterliggende straten op wandelafstand van de happy few-wereld. Ook Ensor had er oog voor. En aan de rand van het stadscentrum wachtten ambachtslui & arbeiders op de broodnodige sanering van hun wijken.

Het begrip 'belle époque' wordt vooral gehanteerd in België en Frankrijk; in Groot-Brittannië heeft men het over de 'Victoriaanse & Edwardiaanse tijd' en in Duitsland koos men voor het 'Wilhelmisme'. Volgens sommige auteurs duurde de belle époque van 1870 (einde Frans-Pruisische oorlog) tot 1914 (begin Eerste Wereldoorlog). Anderen schatten ze korter in: 1890-1914. Wat Oostende aangaat, kies ik voor 1880 (eerste grote kursaal begint te draaien) - 1909 (geldkraan toe door dood Leopold II)/1914.

In elk geval blijft die periode vanuit ons huidige tijdsbesef ongemeen boeiend en verrassend, een 'vreemde mengeling van cultuurpessimisme en vooruitgangsgeloof'. Dat wil ik met jullie, kijkers en toehoorders, delen.

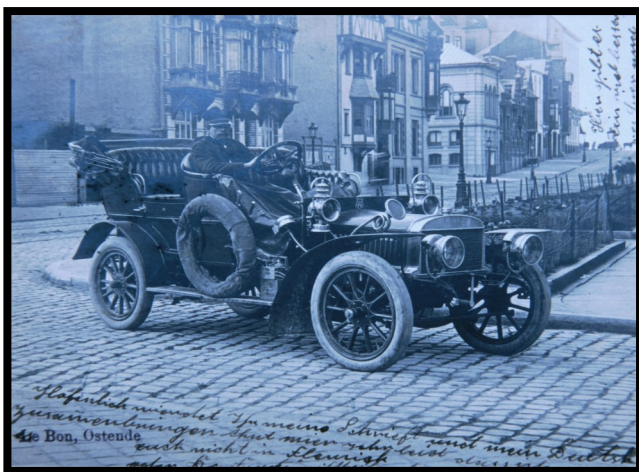

**Afspraak: 19.30 uur in CC De Grote Post, Leslokaal (lift links > zie bordjes)**

Leden: gratis & niet-leden: € 2,5

**Inschrijving verplicht bij Patricia Veris liefst 8 dagen op voorhand.**

op 059 80 62 39 of via mail: [patricia.veris@skynet.be](mailto:patricia.veris@skynet.be)

# VRIJDAG 27 JANUARI 2017: SCHEEPJES IN FLESSEN geïllustreerde lezing door Dany Vanbillemont

Dany Vanbillemont fabriceert al zo'n 14 jaar scheepjes in flessen.

Een ambachtelijke bezigheid uit de visserij en scheepvaart die stilaan verdwijnt maar waarvan Dany de techniek aangeleerd kreeg door een kwartiermeester bij de RMT en die de kunst nu als geen ander in de vingers heeft.

Die kennis en zijn ervaringen daarrond wil hij met ons delen en boeiend illustreren. Meteen komen we ook te weten hoe hij als oud-scheepstimmerman bij de RMT tot die passie is gekomen.



Ter info: het oudste scheepje in een fles in Nederland stamt uit 1793 en is te bezichtigen in het scheepsmuseum van Rotterdam.

In Enkhuizen is er zelfs een flessenscheepjesmuseum met meer dan 1000 flessenscheepjes van over heel de wereld.

**Afspraak:** 19.30 uur Spaans Huisje, Christinastraat 67, Oostende  
Maximaal 25 personen - Leden: gratis & niet-leden: € 2,5  
**Inschrijving verplicht** bij Patricia Veris, liefst 8 dagen op voorhand.  
op 059 80 62 39 of via mail: [patricia.veris@skynet.be](mailto:patricia.veris@skynet.be)



## Verslag geleide wandeling "OPWARMING" (5 juni 2016)

Twaalf geïnteresseerden (geen apostelen!) hadden de juiste keuze gemaakt, het gezegde indachtig "Na regen komt zonneschijn". Geen klimaatuitersten die de wandeling verstoorden (al werd er wel over uitgeweid, en kreeg iedereen er de volgende weken de illustratie van !).

Waarom "in Bredene" werd snel duidelijk . De evolutie van strand en duinen op deze plaats vooral wat kusterosie aangaat, (zeespiegelstijging?) is sprekend. Afkalving van de duinen tot 50 meter na WO II, 12 meter in één weekend in november 1992, en een bijna doorbraak in de '70-jaren . Dit leidde tot heel wat infrastructuurwerken voor kustbeveiliging om "nog erger" te vermijden: Longaardbuizen (de "zandworsten"), Slapersdijken, nieuwe zeereep en aanplantingen in de '90-jaren, verbetering strandhoofden en zandsuppleties .

De brede "groene" duinen, mét pannes en een heus beschermd natuurgebied hebben voor heel wat plantenvariatie en aanverwante insecten, van beide "inwijkelingen" inclusief, gezorgd. Onze "specialist voor één dag", ondertussen al bijna 20 jaar ouder (en wijzer?) dan op de foto in vorig LN-editie, gaf een (summier) overzicht van de actuele problematiek van **Global Warming** (broeikasgassen, verzuring van de oceanen, klimaatwijziging mét extreme uitingen e.d.) en de gevolgen op fauna en flora, o.m. de visvangst in "onze" Noordzee ("trek" naar het noorden, "exoten" , alhoewel de meeste het gevolg zijn van een andere "globalisering", onder meer meegebracht in ballastwater). Gezien de interesse van de gids voor het historische, werd ook wat verteld over het (soms verre) verleden, de evolutie en aanpak "van toen".



Een gesmaakte introductie (tweede keer) op een totaalprobleem met evoluerende toestanden en acties waarover nog meer te vertellen valt. Voor een volgende keer, of "standaard"? (Er zijn nog enkele LN-gidsen die deze materie beheersen).

Een dankbare deelnemer.

## *Het nieuwe Testerep ?*



Foto M. Loy

## **Michiel Hendryckx & Brasserie Du Parc Oostende**

(...) Op de terugweg van Brussel naar huis, de dwingende lust om door te rijden. Gent voorbij, naar het licht, naar het einde van de dag. Veel verder dan Oostende raakt men niet. (...) Als ze me ooit Gent uit jagen, dan is Oostende de enige uitweg. Al was het maar om dagelijks te aperitieven in de brasserie van Hotel du Parc. (...) Zoals de koffie in de Oostendse Brasserie du Parc rustig door de filter drupt, drupt ze nergens. In: DS weekblad 4 juni 2016, blz. 66



**20 jaar TAZ**  
Foto Pierre Decru





## **Golfsurfen rukt op aan de Belgische kust ... good vibrations ...**

“Het echtpaar Poot-Oyen verhuisde zelfs naar Oostende voor de golven. Ze wonen nu op een km van de zee. 'We surfen zo vaak als we maar kunnen en wisselen elkaar af als kinderoppas. Ook op vakantie: de ene kijkt dan vanaf het strand toe. Onze vakanties staan altijd in het teken van surfen. Als we later met pensioen en minder mobiel zijn, hebben we nog alle tijd om musea te bezoeken.’” In: Knack, jg. 46, nr. 30, 27.07-02.08.2016, blz. 43



**De dienst Cultuur lanceert opnieuw de oude bankjescultuur in het huidige straatleven.** Heb je nog een oude bank of stoel op zolder of in de kelder staan en wens je deel te nemen aan groots sociaal project? Kom dan tijdens Open Monumentendag op 11 september 2016 met je bankje naar de Koninginnelaan in Oostende! Plaats je bankje op je stoep en organiseer een kleine activiteit voor de deur. Je mag vrij kiezen wat je in elkaar steekt: een yogasessie, een thee-kransje, een karaoke-uurtje, een leesgroep... Na de 11de plaats je dan je bankje bij jou op de stoep en kun je heel wat leuke mensen in jouw buurt ontmoeten.

Zin om deel te nemen? Meld je nu aan via [cultuur@oostende.be](mailto:cultuur@oostende.be). Heb je nog vragen? Contacteer ons via 059/56.20.16.



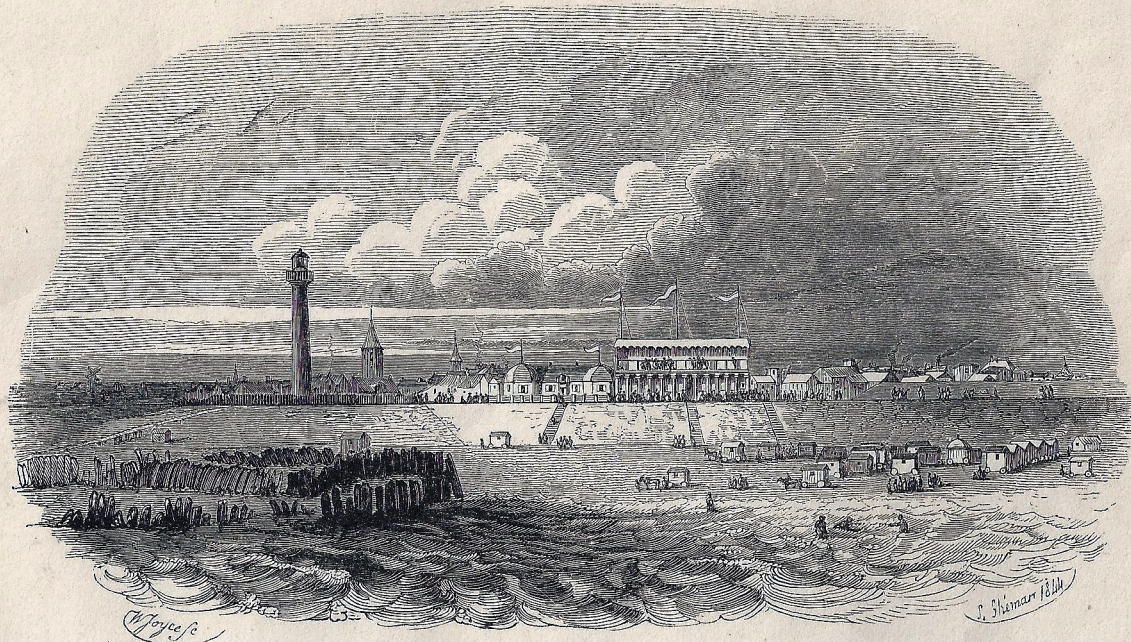

Phare et port d'Ostende.

### Beschrijving

Verbouwe, Alexis, **Iconografie van het arrondissement Oostende**: Bekegem, Bredene, Eernegem, Ettelgem, Gistel, Ichtegem, Klemskerke, Leffinge, Lombardsijde, Mannekensvere, Middelkerke, Moere, **Oostende**, Oudenburg, Roksem, Schote, Sint-Pieters-Kapelle, Slijpe, Snaaskerke, Stene, Vlissegem, Westende, Westkerke, Wilskerke, Zande, Zandvoorde, Zevekoete, uitg. Brussel : Hessens, n.d., 208 p.: ill. - Reeks: Iconografie der gemeenten van West-Vlaanderen 3

Blz. 95, nummer 485 - **Gezicht op de stad van uit zee**. Ondertekend: L. Ghémar, 1844 – W. Joyce sc., houtsnede. H. 0,083 - B. 0,15 - In: La Belgique Monumentale. Brux. Jamar (1844). I, b. 100.

**Louis-Joseph Ghémar** (°Lannoy (Fra) 08.01.1819 - + Brussel 11.05.1873 (54j) maakte litho's en etsen, schilderde en fotografeerde, onder meer heel wat hooggeplaatsten en kunstenaars in het België van Leopold I.



Het was een klein berichtje op de regio-pagina's: de stad Oostende wil deze zomer wifi aanbieden op de zeedijk en op het strand. 'Eindelijk!', zullen de wifiridders getweet hebben vanuit hun koffiebar. (...) Daarentegen is het een kwestie van tijd voor smartphoneverlof een begrip wordt – overprikkeling of zelfs slaapgebrek zal ons daartoe dwingen. De horeca hoeft zijn 'free wifi'-bordjes niet weg te gooien. Beetje knutselen en binnenkort lok je met 'wifi free' ook klanten.

(Bart T'Jampens in De Standaard, 11.07.2016)



## Gelezen & gehoord & opgemerkt

Redactie



Even **pop-up store** met minicollectie geïnspireerd door de mozaïekvogels van de loggia. Ook Bo geniet van de marmerkoelte in de ingang van de villa.  
(foto's D. Beirens)

**Villa Francine (1894)** op de Albert I-promenade 88 wordt volledig gerenoveerd. Veronique Misseghers zal er vier flats in onderbrengen. "Mét respect voor de authenticiteit van het prachtige pand", zegt ze. Want zeedijkvilla's uit de belle époque zijn zeldzaam. (Timmy Van Assche, HLN 28 mei 2016)  
[www.hln.be/regio/nieuws-uit-oostende/renovatie-voor-villa-francine-a2717759](http://www.hln.be/regio/nieuws-uit-oostende/renovatie-voor-villa-francine-a2717759)

**PRINTEN – PLOTTEN**  
**KOPIEREN – DIGITALISEREN**  
**INBINDEN – LAMINEREN**  
**KANTOORARTIKELEN**  
**STEMPELS – GRAVEERPLATEN**

# REPRODUX

Heilig Hartlaan 13  
8400 OOSTENDE  
Tel. 059/70.16.12  
Fax 059/80.66.57  
e-mail: [reprodux@telenet.be](mailto:reprodux@telenet.be)  
[www.reprodux.be](http://www.reprodux.be)

## Azuriet Reizen

*Uw Reis. Onze Passie.*

**AZURIET OOSTENDE**  
**KASTANJELAAN 3**  
**8400 OOSTENDE**  
**059 51 49 51**  
<http://www.azuriet.be>

*U kan bij ons terecht voor zowel  
pakketreizen als al uw à la carte  
aanvragen !*







Bezoek begraafplaats Stuiverstraat op zaterdag 21 mei: 2 groepen van 14 o.l.v. LN-gidsen Katrijn Compernelle & Dirk Beirens (foto M. Loy)

# MORDAN

NATUURVLEES DOBBELAERE  
Christinastraat 69 - 8400 OOSTENDE

Tel. 059/50 52 45 - Fax: 059/50 07 85

e-mail: [denatuurwinkelmordan@skynet.be](mailto:denatuurwinkelmordan@skynet.be)

(400 m<sup>2</sup> verkoopsruimte)

Openingsuren: 9.00 H. - 18.30 H.  
Ook op zaterdag. Zondag gesloten

**BIO SHOP**

*De Natuurlijkste  
zaak van de kust!*

**GREEN  
SLEEP**

100% "NATUURLIJK"  
SLAAPCOMFORT  
(200 m<sup>2</sup> toonzaal, 1e verdieping)

*Green Sleep*

Dieetvoeding, VERSE natuur-, vegetarische en biologische voeding.

Hormonenvrij vlees (vzw. Plattelandsontwikkeling)

Voedingssupplementen en sportvoeding. Natuurlijke cosmetica.

**150 kruidenpreparaten uit eigen labo!**

DESKUNDIG ADVIES VAN 4 PARAMEDICI EN HERBORIST



# HET GRAAF DE SMET DE NAEYERBRUGGENCOMPLEX EN DE ECHTE 'TETTENBRUG'

Dirk Beirens

(overname toegestaan mits duidelijke bronvermelding)

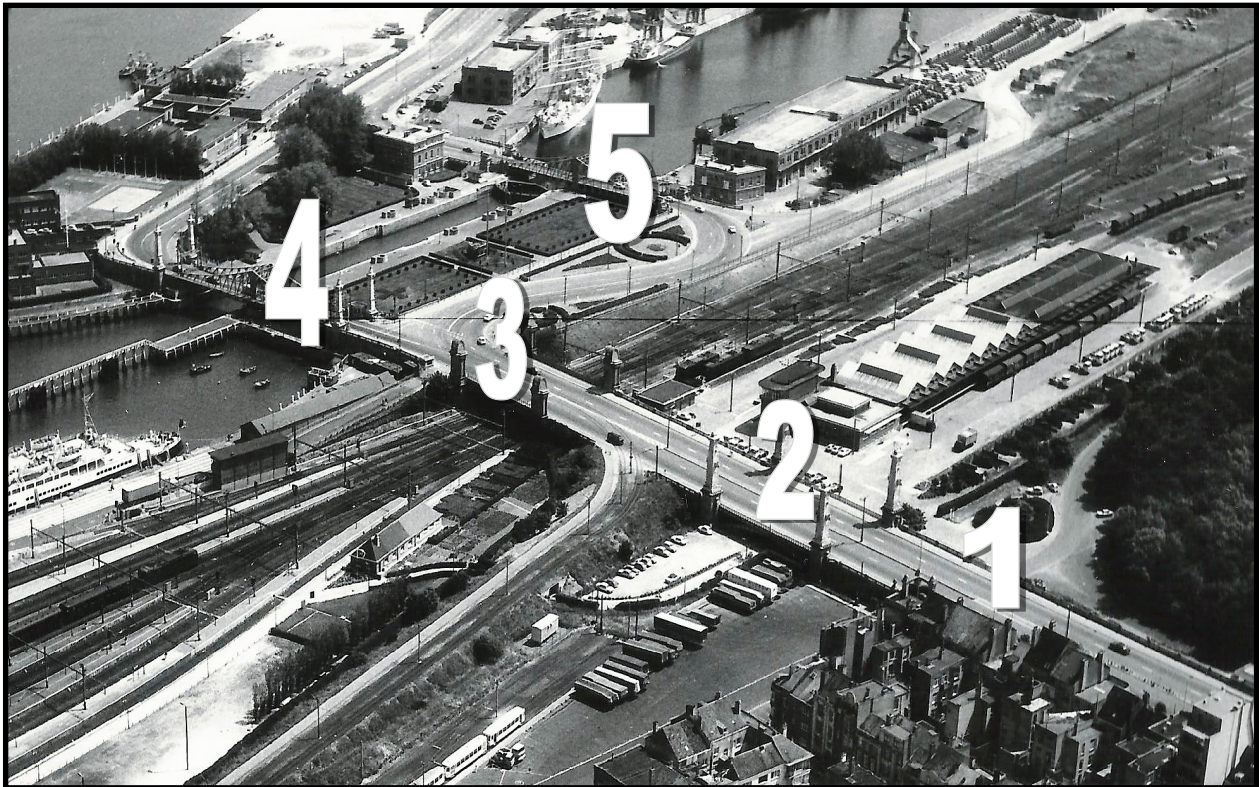

De Graaf de Smet de Naeyerbruggen liggen er sedert de aanleg van de graatparkeerplaats, de afsluiting van de 'Demeybruggen' voor het autoverkeer (2002), het opgeschorte (?) ferryverkeer, het beperkte sluisverkeer naar vlot- en houtdok wat zielloos bij. Wel kunnen we nog richting spuikom openbaar vervoerd worden of kunnen we ons fietswiegend laten afglijden naar de drukke kustbaan. **Brug, bruggen, bruggencomplex? That's the question.** Hoewel er argumenten zijn om slechts de eerste drie bruggen tot het DSDN-complex te rekenen, blijf ik bij **een complex van vijf bruggen** in het verlengde van de Graaf de Smet de Naeyerlaan, dat Oostende verbond en verbindt met de maritieme installaties, Brugge en de oostkust.





Dat van die “Tettenbrug” werd in 2001 nog artistiek-actueel ingevuld tijdens het evenement ‘Kama Sutra’ (30.03>30.04), een onderdeel van de cultureel-toeristische programmatie ‘Lentekriebels in Oostende’, gelanceerd door Toerisme Oostende. Marc Bogaerts werkte toen samen met Toon Van Ishoven om enkele befaamde monumenten en bekende zeezichten met pikante figuren te versieren. Zo kreeg de Graaf de Smet de Naeyerbrug (die over de gedempte vaart) vier geplastificeerd uitzierende vrouwenborsten. Op de zwartwit foto ontwaar je er alvast twee, ... gecontesteerde. En er doen al lang geruchten de ronde dat als de stedelijke overheid de juiste afmetingen en info van de weggehaalde vrouwenbeelden terugvindt, ze wel eens zouden kunnen verrijzen op hun sokkels.



Op 31 maart 1898 riep Koning Leopold II in Oostende de ‘Bijzondere Dienst der Kust’ in het leven onder de benaming ‘**Ministère de l’Agriculture et des Travaux Publics – Ponts et Chaussées – Service Spécial de la Côte**’. Voordien was in Oostende al een dienst gevestigd die de openbare werken aan de kust onder haar bevoegdheid had. **Ir. Pierre Demey**, hoofdingenieur-directeur van Bruggen en Wegen, was sinds 1886 hoofd van deze dienst. In zijn functie werd ir. Demey stilaan de vertrouwenspersoon van Koning Leopold II voor kust- en havenwerken. Kort na Demey’s overlijden in februari 1898, installeerde de koning officieel de Bijzondere Dienst der Kust. Onder opvolger ingenieur Van Gansberghe voerde de dienst de plannen voor de nieuwe haven van Oostende en Zeebrugge uit. (Bron: <http://afdelingkust.be/over-ons/mijlpalen>)

Inzake het bruggencomplex is architect-ontwerper **Alban Chambon** (zie biografie op het einde) terecht DE geciteerde naam, maar meestal vergeten worden de overheidsambtenaren, i.c. de ingenieurs. Volgens de nog bestaande bronzen (?) inhuldigingsplaten van 1905 werkten zij onder – een hele mondvol – het ministerie van Financiën (tiens ... en Landbouw?) en Openbare Werken, Afdeling Bruggen & Wegen – Speciale dienst van de kust. De heer P.J. Troost was directeur-generaal van de Dienst van de Kust; L. Van Gansberghe was de leidinggevende ingenieur-directeur; P. Van der Schueren was hoofdingenieur en de heer Cadola, conducteur of werfleider.

De bruggen waren onderdeel van de herinrichting van de Oostendse haven **tussen 1894 en 1914**. Staat & stad ondertekenden daartoe een conventie of verdrag op 10 oktober 1894. Erwin Mahieu vertelt bondig het verhaal van de herinrichting van de Oostendse haven in zijn bijdrage in het boek ‘Oostende in de belle époque – 1905, het wonderjaar van Leopold II’, 2005, pp.129-133.



Naast het optrekken van heel wat Oostendse bouwwerken en de aanleg van parken en lanen, werden de havenwerken zwaar gestuurd door Leopold II en zijn entourage. Dat moest het nageslacht blijven onthouden via zijn monogram, de L in spiegelbeeld, op de zuilen (zie pijl) over de gedempte afleidingsvaart, de Koninklijke Stallingen (= het sportcentrum) en de Venetiaanse Gaanderijen in Oostende. Alle plannen in gehele land wilde Leopold II gerealiseerd zien tegen 1905 om 75 jaar België te kunnen vieren.



Daarbij moest hij maar één man overtuigen: **Paul de Smet de Naeyer** (1843-1913) die achtereenvolgens minister van Financiën (1894-1896 & 1896-1899), van **Financiën en Openbare Werken** (1899-1907) was, maar ook **eerste minister** van 1896 tot 1907. In 1900 werd de trouwe katholieke politicus voor zijn verdiensten tot graaf verheven. Bruggen, lanen, en een plein werden naar hem genoemd in Antwerpen (nu Noorderlaan), Blankenberge, Wenduine, Gent, Jette, Kortrijk, Middelkerke, Namen en Oostende. Ook de alleereerste voorganger van het opleidingsschip 'Mercator' kreeg zijn naam. In Wenduine werd het eerste hommagebeeld van Graaf de Smet de Naeyer door De Kesel opgericht in 1911 maar in 1916 werd het door de Duitsers ontmanteld en hersmolten voor de oorlogsindustrie. In 1930 ontwierp Hippolyte Le Roy een nieuw beeld op basis van het oude. Het beeld stond eerst meer westwaarts met de rug naar de zee opgesteld. Bij de aanleg van een ondergrondse parking in 1984 verhuisde het beeld naar de huidige plaats nu met de blik gericht naar de zee. Bron Wenduine: <https://inventaris.onroerenderfgoed.be/erfgoedobjecten/214216>

Ik concentreer me op het heel speciale bruggencomplex dat op **22 september 1981 beschermd monument werd**. Het complex komt voor op de lijst van het recente 'Besluit van de administrateur-generaal (mevrouw Sonja Vanblaere) houdende vaststelling van de inventaris van het bouwkundig erfgoed, d.d. 28 november 2014':

**ID = R 56829 Graaf de Smet de Naeyerbruggen en draaibrug over de Demeysluis, Graaf de Smet de Naeyerlaan zonder nummer (Lambertcoördinaten = 49428.374 213794.306)**

**De zuidelijke Demeeybrug is een heel nieuwe versie van na WOII en daarom niet beschermd!!**

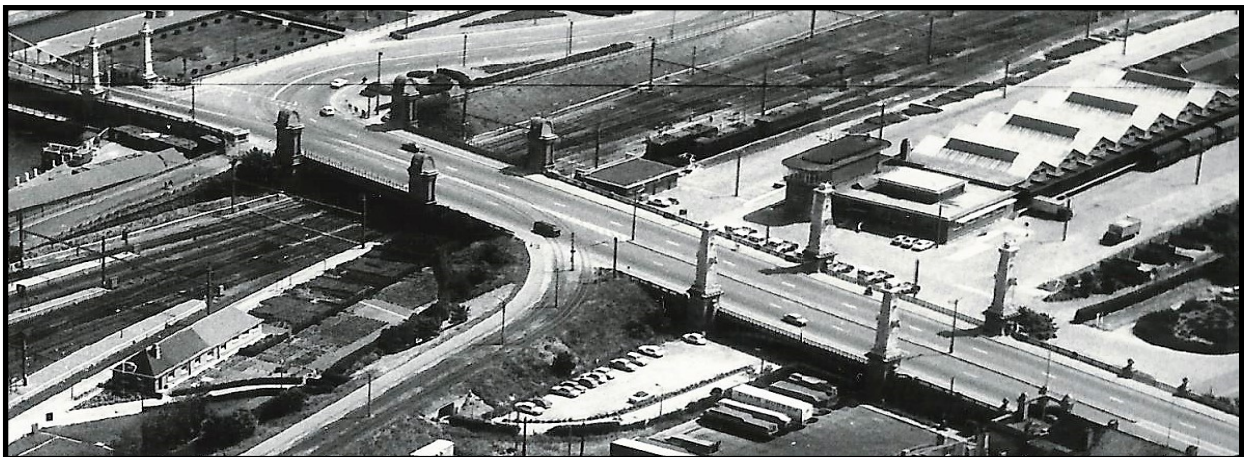



Als je van de kazerne naar de haven loopt, is de eerste brug die je ontmoet een bescheiden viaduct over een verkeersweg, vervolgens zie je na het ondersteuningsstuk aan de bootmotieven op de zuilen dat je via brug twee – de ‘Engelenbrug’ - over het gedempte afleidingskanaal wandelt. Dan volgt een lange ondersteuningsmuur waarvan nogal slordig een deel van de borstwering weggenomen werd om de Goedewindhelling, die beneden aan de Brandariskaai met het tramstation start, te laten aansluiten op de Graaf de Smet de Naeyerlaan.

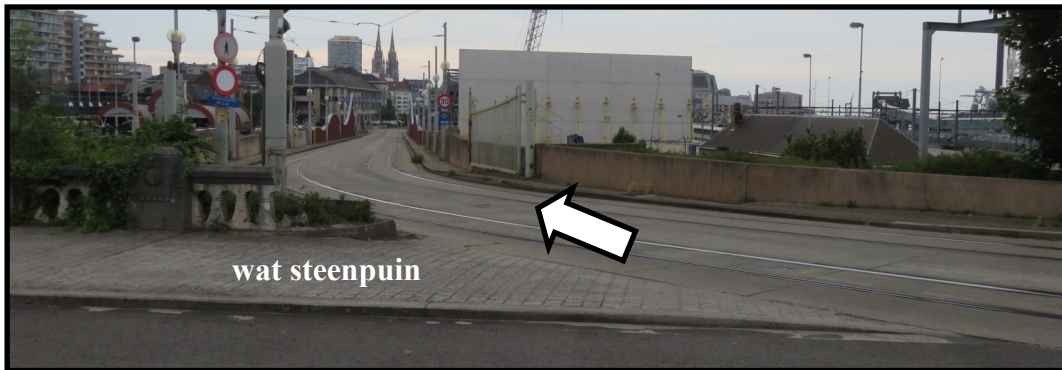

De helling voor trams en bussen werd aangelegd in 1946 en kreeg zijn naam in 1971.

Van 1990 tot 1992 werd ze heraanlegd. Op die plaats stond oorspronkelijk een stenen trap (zie hieronder) die naar de brug leidde.

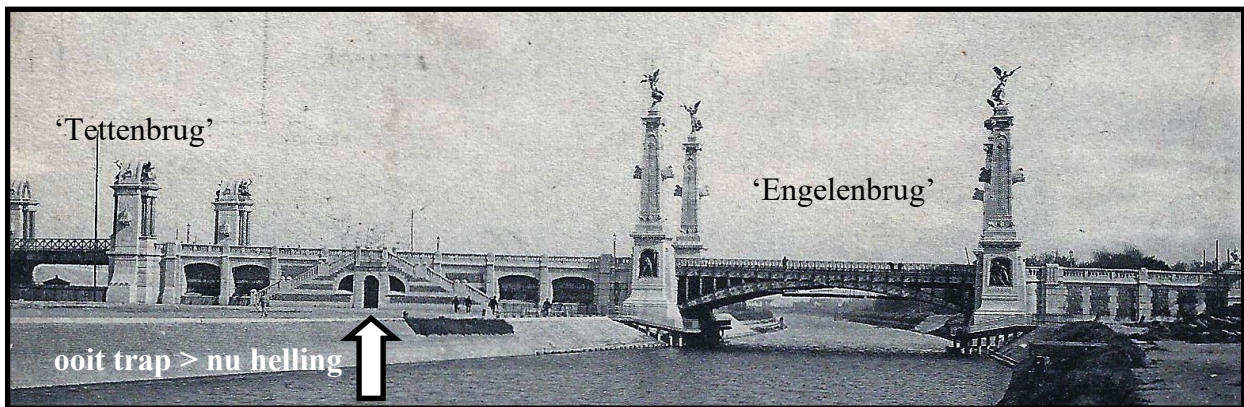

Volgende is de spoorwegbrug, de ECHTE 'Tettenbrug', waar nog steeds treinen onderdoor denderen. De eerste drie bruggen hebben een breedte van ongeveer 25m en werden geconstrueerd **tussen 1903 en 1905**. Ten slotte zie je de draaibruggen, bruggen vier (hersteld na WOII) en vijf (volledig nieuw na WOII), oorspronkelijk uit **1902-1903**, ook Leeuwenbruggen of Demeybruggen genoemd, aan weerszijden van de Demeysluis.

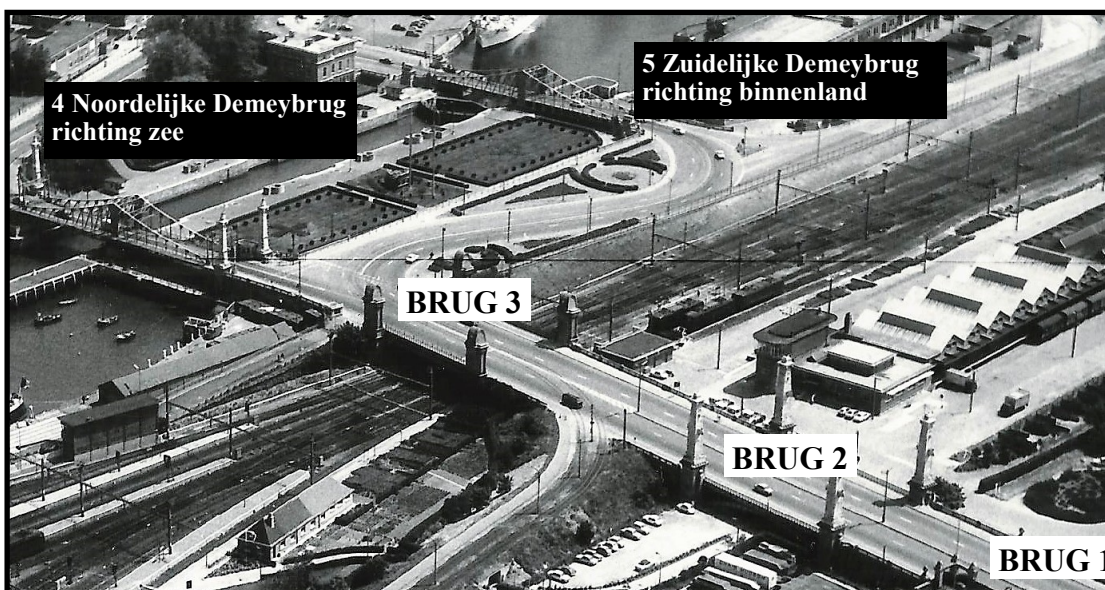



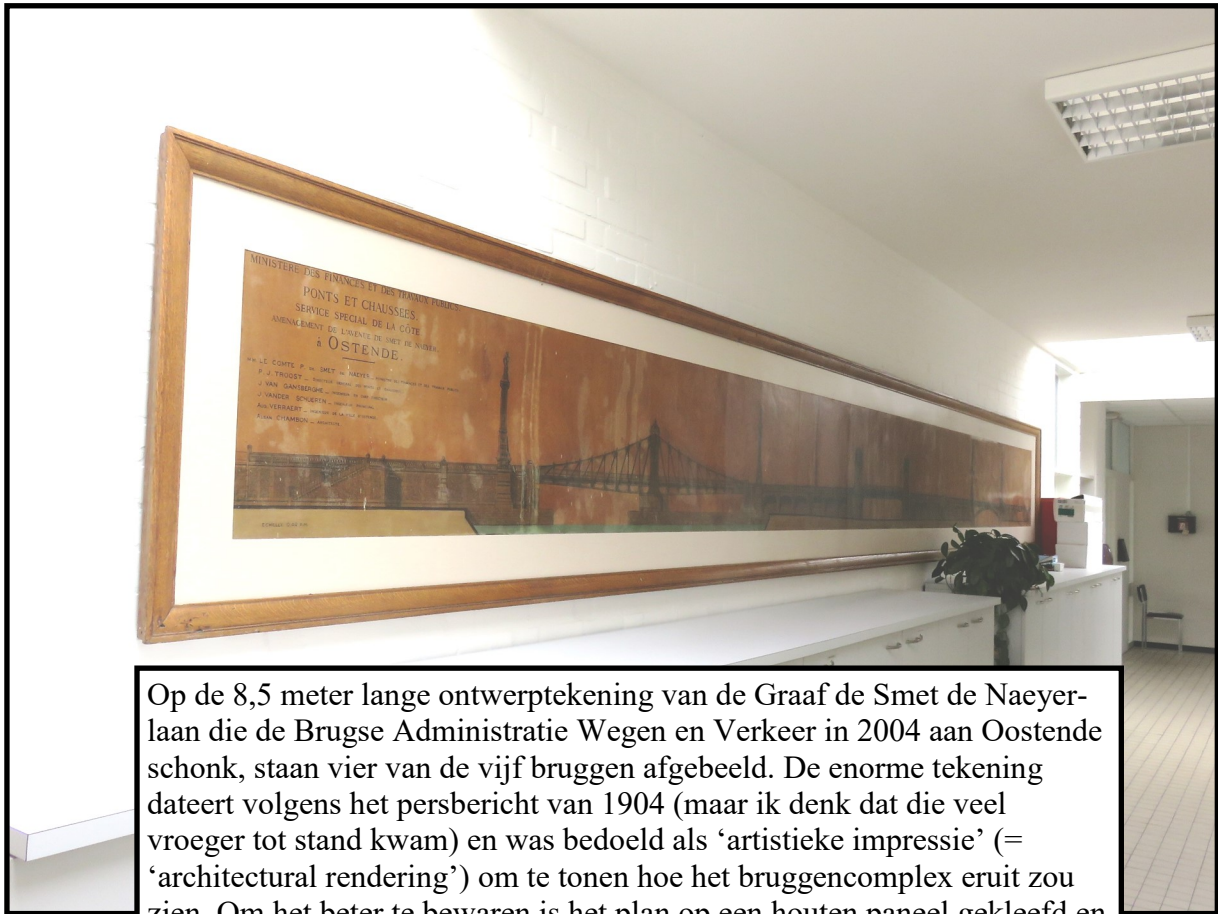

Op de 8,5 meter lange ontwerptekening van de Graaf de Smet de Naeyerlaan die de Brugse Administratie Wegen en Verkeer in 2004 aan Oostende schonk, staan vier van de vijf bruggen afgebeeld. De enorme tekening dateert volgens het persbericht van 1904 (maar ik denk dat die veel vroeger tot stand kwam) en was bedoeld als ‘artistieke impressie’ (= ‘architectural rendering’) om te tonen hoe het bruggencomplex eruit zou zien. Om het beter te bewaren is het plan op een houten paneel gekleefd en gevernist. Het nog niet gerestaureerde paneel werd opgehangen (zie foto) in een gang van de Oostendse Stedelijke werkhuizen. Merkwaardig is wel dat op het plan ‘1900 & 1904’ als realisatiejaren vermeld staan, terwijl je op de nog bestaande brugplaat ‘**1903-1905**’ kunt lezen.

In ‘La Saison d’Ostende’ van **2 juli 1903** lezen we een fragment uit ‘La Chronique des Travaux Publics’ (bron die ik nog niet kon raadplegen): de werken voor de aanleg van de Graaf de Smet de Naeyerlaan die de oude stad met de nieuwe haven verbindt, zullen volgende week beginnen.



Aanvankelijk was het laanproject erg bescheiden, maar “de hautes influences – même une très haute influence, ... (= Leopold II) – se sont manifestées en na vele aarzelingen en twijfels werd een grandioos plan opgesteld met een kostprijs van 3,25 à 4 miljoen francs.

De overheid sloot met de aannemers een akkoord om alles (laan en de drie eerste bruggen) klaar te krijgen in één werkjaar, wat onmogelijk bleek.



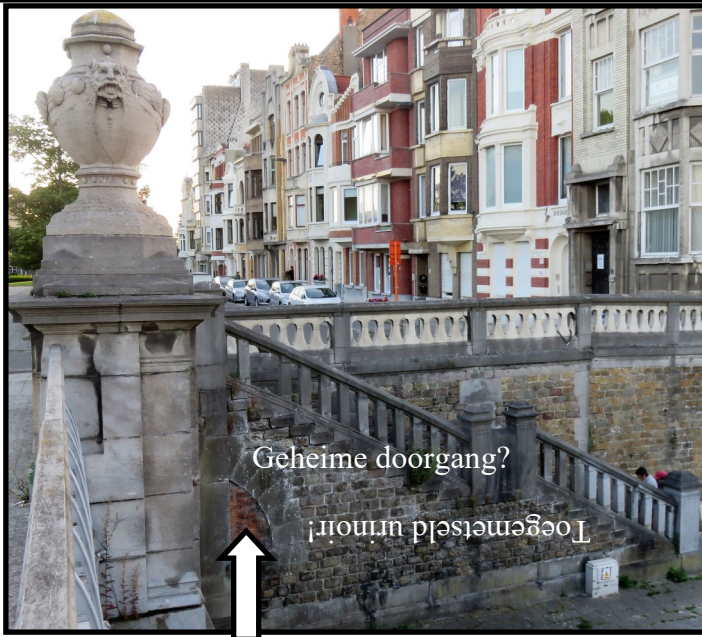

**De eerste brug, een viaductbrug, is een kleine BALKBRUG op I-profielen die de (huidige) Slachthuiskaai van de rotonde op het einde van de Konterdamkaai naar het station toe, overspant.**

De pijlers zijn bekroond met vazen, versierd met schelpen en zeemonsters. Er is ook een monumentale trap voor voetgangers.

De decoratieve gietijzeren leuningselementen zijn typisch voor Chambon: gedetailleerd uitgewerkt, schelpen, overkrullende spiralen, ....



Foto links kant park - Foto rechts kant centrum, met trap: uitleg over het bruggencomplex tijdens kroefelwandeling 2 'Van Park tot Kaai', activiteit 'Lange Nelle' op vrijdag 12 juni 1998.

Een gelijkaardige brug van Chambon is de nog steeds bestaande voetgangersdoorgang onder de spoorweg in de nabijheid van de Koninklijke kerk van Laken, gebouwd tussen 1911 en 1913. De doorgang verbindt de Koninginnelaan met de Hubert Stierneetstraat. Het verschil met Oostende is dat de tunnel, beschermd sedert 2007, geschaagd wordt door zeven zuilen in graniet. Overeenkomsten met Oostende zijn de in blauwe steen gebeeldhouwde vazen en leuning met gietijzeren versieringen.



Chambon is ook de auteur van de nog bestaande koloniale brug uit 1906 aan de Sobieskilaan in Laken. Opvallend zijn de fijne steunkolommen en zichtbare balken. Op de steunberen staat de dubbele L en oorspronkelijk stonden er Congosterren op de roze marmere sierzuilen. Ze werden na de onafhankelijkheid van Congo verwijderd.

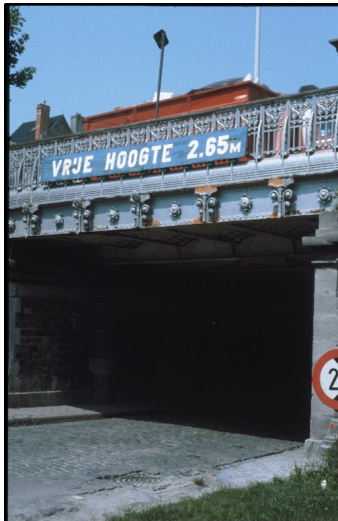
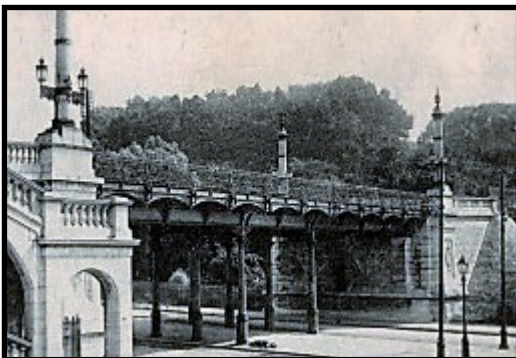





De **tweede** is een grote vaste **BOOGBRUG**, type Alexanderbrug (Parijs), in ronde boog van fraai gedecoreerd gietijzer met klinknagels over het nu verdwenen afleidingskanaal. Die **afleidingsvaart** verbond vanaf 1821 het kanaal Brugge-Oostende met het eerste handelsdok voor het station en werd gedempt in 1936 (zie tekening F. Gevaert hiernaast). De straatnaam Konterdamkaai verwijst ernaartoe.



Foto H. Permeke

De vier hoge natuurstenen brugpijlers met gebeeldhouwde versieringen van scheepsboegen, golven en schelpen werden bekroond met bronzen (deftig geklede – zie foto H. Permeke) **renommées** of ‘engelenbeelden als **symbool van de roem**’ van de hand van Julien Dillens (1849– dec.1904). Ze

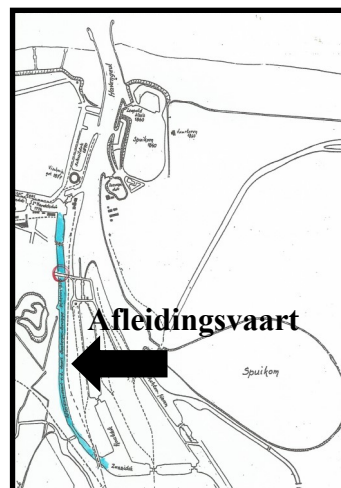

meten met sokkel 3,3m. Eigenlijk zijn het geen ‘engelen’ (= geslachtsloos) in religieuze zin, maar allegorieën van de roem, gesymboliseerd door gevleugelde vrouwenfiguren met attributen, zoals de lauwerkrans (=eeuwig leven, roem, overwinning), de bazuin (= de loftrumpet) en een palmtak (= overwinning) Een vrouw met bazuin en krans vind je vaak op bv. fanfarediploma's.

(een **allegorie** is een symbolische voorstelling van een abstract begrip, bijvoorbeeld van de dood )



schouwburg

**Op onze ‘Engelenbrug’ stonden 2 vrouwenbeelden met bazuin en lauwerkrans richting centrum en 2 vrouwenbeelden met lauwerkrans en (vermoedelijk) palmtak richting binnenland.**

N. Hostyn herinnert hierbij aan de de architectuur van het grote paviljoen op de Wereldtentoonstelling in Antwerpen in 1894: scheepsboegen die uit het muurvlak schijnen te komen. Ook aan de hoofdingang van de voormalige Oostendse schouwburg (1906-1965) in de Van Iseghemlaan stonden twee (deftig geklede) renommées op meer bescheiden zuilen. Ze droegen een lauwerkrans in de ene hand en ... misschien een veer (= taal & letterkunde) in de andere (niet te onderscheiden).



Beeldje 40cm H genoemd (deftig geklede) ‘**La Renommée**’ van Louis Ernest Barrias, 1889.

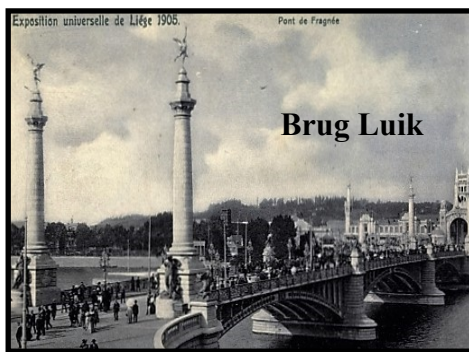

Brug Luik

De brug van Fragnée in Luik werd gebouwd voor de wereldtentoonstelling van **1905**. Er zijn bronzen kandelaberpylonen en gietijzeren pilasters; de reling is van smeedijzer. Net zoals op de DSDN-brug over de gedempte afleidingsvaart staan aan elke toegang twee monumentale zuilen met daarop een **renommée** in verguld brons. Twee Poseidons en twee allegorieën van de Maas, ook in brons, sieren de voet van de zuilen. Het monument werd gerestaureerd tussen 1993 en 2001 en geklasseerd in 1994.

(<http://www.belgie-toerisme.nl/accueil/nl/index.html>)





richting binnenland



richting stadscentrum



Le Constructeur de Navires.  
Haut-relief par Karel de Kesel aux Ponts de  
l'Avenue de Smet de Nayer à Ostende.

Beneden aan de vaartbrug werden twee 3m hoge bronzen bas-reliëfs van K. De Kesel aangebracht, eveneens met de scheepvaart als thema, de **scheepstimmerman** en de **stuurman**. De twee jaren, elk onder één figuur, 1903 en 1905, nu onder de lege nissen wegens uitgebroken in WOI, verwijzen respectievelijk naar de eerstesteenlegging en de afwerking van de brug. Karel De Kesel woonde van ca. 1900 tot 1909 in Oostende. Hij hielp mee bij het ontwerpen van de decoratie van een aantal gebouwen in Oostende.



Le Pilote.  
Haut-relief par Karel de Kesel aux Ponts de  
l'Avenue de Smet de Nayer à Ostende.

De **gipsmodellen op ware grootte** van onder andere de siervaas (brug1), de stappende heraldische leeuw (brug 4), de renommée (brug 2), de reliëfs van de scheepstimmerman en de roerganger (brug 2) stonden in het Museum Liebaert, het eerste heemmuseum (tot 1914). Dat was een loods in het Maria-Hendrikapark, genoemd naar de toenmalige schepen van Cultuur. Dankzij scherpe foto's van Hendrik Permeke, vader van Constant, kunnen we wat van de collectie zien.



N. Hostyn, **100 jaar Museum voor Schone Kunsten in Oostende (1893-1993)**,  
foto's Museum Liebaert dr. H. Permeke, pp.35-36



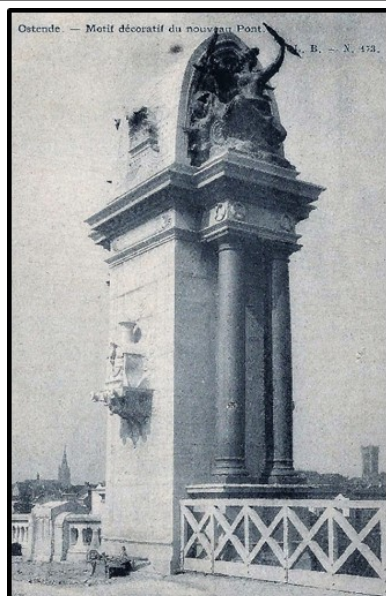

De 'echte Tettenbrug'

De **derde**, een 28m lange, stalen, vaste **KRUKBRUG** (pont à bequilles), overspant de spoorweg. Een krukbrug is een tussenoplossing tussen de balk- en de boogbrug. Je ziet duidelijk de steunen of krukken op de foto hieronder.



De opdracht van Chambon om 8 allegorische bronzen haut-reliëfs voor de pylonen van de spoorwegbrug te vervaardigen werd aan Julien Dillens (1849– dec. **1904**) en Karel De Kesel (1849-1922) toevertrouwd. Dillens werkte de thema's 'Wind/Lucht' en 'Elektriciteit' uit en koos voor vrouwelijke allegorieën. De Kesel koos voor mannelijke exemplaren om 'Zee/Water' en 'Stoom' uit te beelden. Hij presenteerde enerzijds de heersende zeegod Neptunus/Poseidon met drietand, omringd door zeepaardjes en nautische attributen en anderzijds een 'aardse' meceniën die een raderboot bestuurt, stoomtoepassing op vaartuigen. MAAR zijn beelden bleken te groot te zijn voor het voorziene plaatsingskader en hij moest opnieuw beginnen, niettegenstaande de hoge kostprijs van de kunstwerken.

De Kesel koos dan net als zijn collega Dillens voor een vrouwelijke uitvoering. Poseidon werd vervangen door zijn vrouw Amphitrite. De zeegodin wordt door dolfijnen boven de golven gedragen en houdt in haar rechterhand de hoorn des overvloeds waarvan zij de weldaden uitstrooit over de aarde die ze in haar linkerhand klemt.

Ook de meceniën wordt een vrouw; ze zit vooraan in een schuit terwijl ze in de rechterhand een hefboom vasthoudt van een stoommachine waarvan ook de ketel te zien is.

Dillens was nog voor zijn dood in 1904 klaar met de beelden die in Berlijn gegoten werden en al in 1905 geplaatst werden. Door hogervermelde reden kende De Kesel veel vertraging en konden zijn beelden ten vroegste in 1907 op hun sokkels gehesen worden.

Alle allegorieën werden als halfnaakte vrouwen voorgesteld (... nu jusqu'à la ceinture ...). Van elk thema waren er twee exemplaren, per zuil, twee beelden. Vier allegorieën waren naar de binnenkant van de brug gericht, de andere vier naar de buitenkant. De pijlers zijn versierd met gebeeldhouwde treinlocomotieven die uit de pilaren stomen. Zou al die stoom een rookgordijn opgetrokken hebben voor die toen toch pikante beelden, hihi?

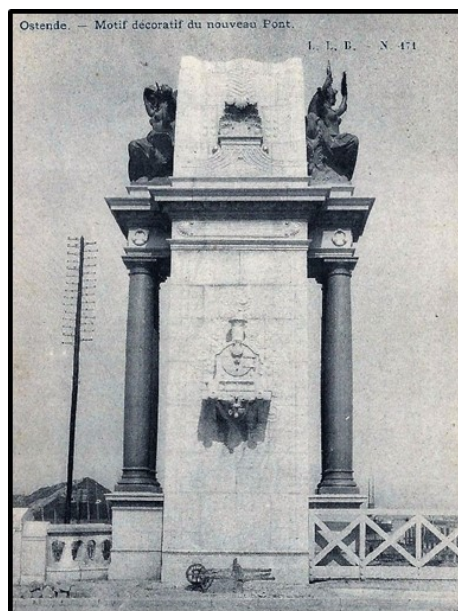



Eind 1906 was de spoorwegbrug nog steeds afgeboord met een voorlopige houten balustrade, terwijl de kanaalbrug en de viaductbrug al lang voorzien waren van een gietijzeren balustrade. De brugversieringen hier zijn van verguld en gebronsd gietijzer. In diezelfde tijd waren nog maar twee van de vier zuilen versierd met allegorische beelden, die van Dillens (+1904), die in Brussel werkte. De Kesel werkte in een speciaal gebouwd atelier in het MH-park. Hiernaast zie je de afgewerkte en ondertussen gerestaureerde en geschilderde afsluiting met neogotische inslag tussen de zuilen.

Vanaf juli 1907 plaatste men palen met bronzen versieringen om de rijdraden van de tram te dragen; ze dienden ook voor de elektrische verlichting. De brugpijlers dragen nog steeds de rijdraden.



'De Graaf de Smet de Naeyerbrug is een beschermd monument. Het zou mooi zijn om dat stukje onvervalste Oostendse overlevering in zijn oude glorie te herstellen in het vooruitzicht van de herdenkingen. Mijn voorstel, waarvoor ik trouwens een concept heb uitgewerkt, is om **waarheidsgetrouwe replica's van de beelden te plaatsen**. Dat hoeft echt niet in dure materialen te zijn', aldus nog **Bert Gunst**.

(D. Van Loo in Het Nieuwsblad 6 maart 2012)

De T-brug in volle glorie met alle geplaatste halfnaakte bronzen allegorische beelden:

De Wind,  
De Elektriciteit,  
De Zee  
&  
De Stoom

Spoorwegbrug  
Omstreeks 1908-1910

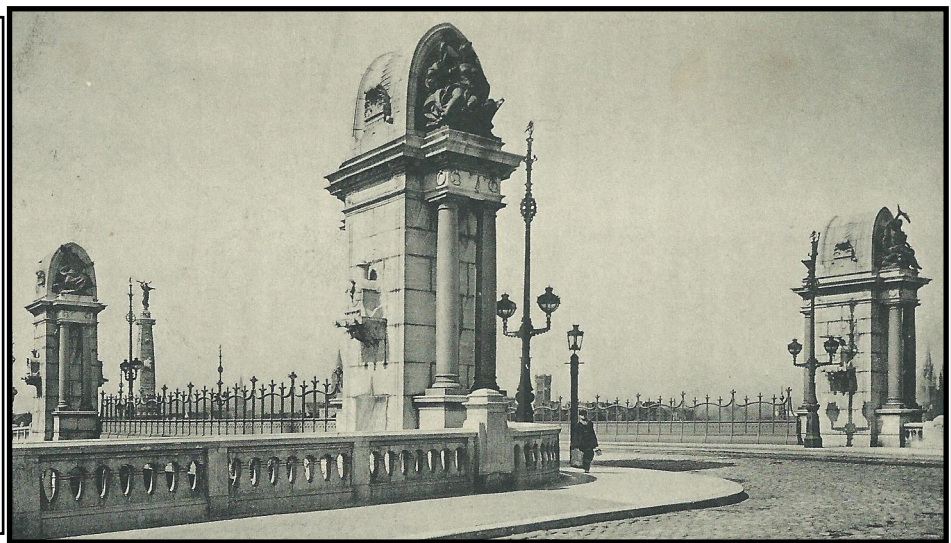



## Aanvullende bruggen, brug vier en vijf



Over de 120m lange en 18m brede 'Zeesluis Demey' leverde Ferdinand Gevaert een gedetailleerde bijdrage in de 1994-OMD-stadsbrochure 'Transport', pp. 51-58. Koning Leopold II legde de **eerste steen** van de zeesluis op 19 juni 1898 en die steen ligt nog altijd in de ramp kant Hazegras tussen de twee Demeybruggen. In de loop van 1903 werden de sluisdeuren aangebracht. Eind 1904 werd voor het eerst zeewater toegelaten in de nieuwe sluis; de hele infrastructuur werd getest. SS Dawdon was op 16 juni 1905 het eerste zeeschip dat de sluis passeerde.

De **BALKBRUGGEN** van de Demeysluis zijn van het type 'Cantilever', maar ik kan niet uitmaken of het een vakwerkbrug (drieh. el.) of vierendeelbrug (vierh. el.) is. De eenvoudigste vorm van de 'cantileverbrug' wordt gevormd door twee uitkragende liggers aan elke oever en waarbij de armen elkaar in het midden, boven het water, ontmoeten, zoals bij deze bruggen.

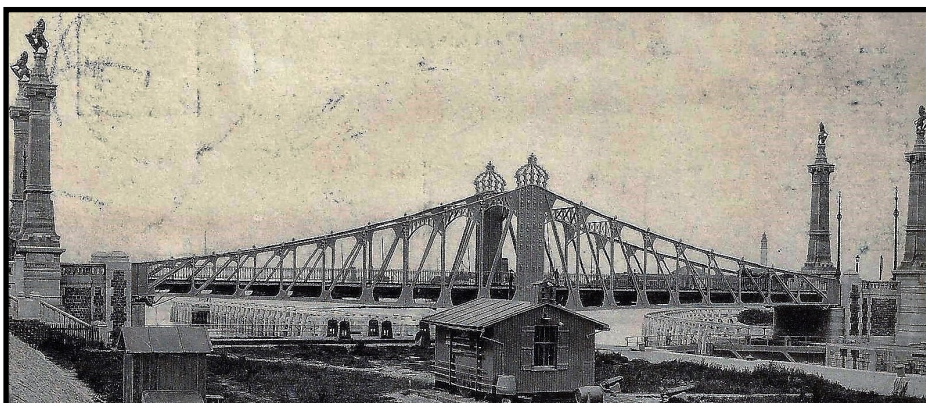

De decoratie van de bruggen, bestaande uit smeedijzeren lantarens

en grote koninklijke kronen op de hoogste brugpunten, werd aangebracht vanaf september 1906. De vier 20m hoge pijlers van **de noordelijke** Demeybrug werden gemaakt van harde Peuronsteen (witte steen met gele toets uit Chauvigny op 23km van Poitiers). Op elke pijler stond een heraldische (met schild) bronzen leeuwenfiguur, 2,5m hoog en rechtstaande op zijn achterste poten. Het leeuwenontwerp was van Dillens, de uitvoering gebeurde door De Kesel.

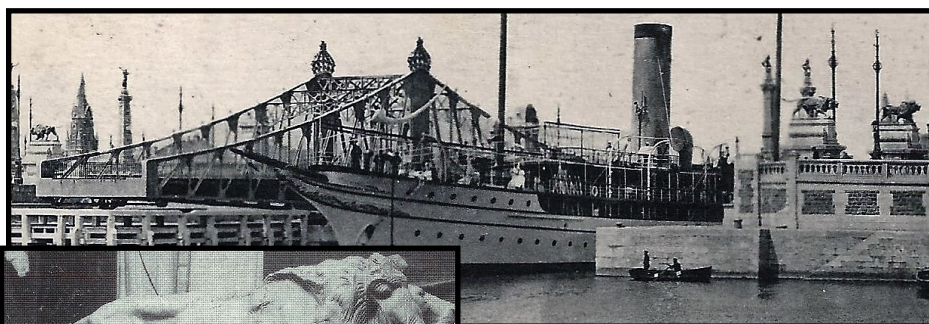

Tegen **de zuidelijke brug** stonden vier leeuwen op vier poten op een lage sokkel. De auteur van deze leeuwen is de Roeselarenaar **Jules Lagae**. Bekend van hem zijn ook het vierspan op de tri-



omfhoog van het Jubelpark in Brussel en de vrouwenbeelden van het postgebouw Oost-

ende (1906-1944), waarvan er nu vier opgesteld staan in de Koninginnelaan, kant park. De Demeybruggen worden om de evidente reden de **Leeuwenbruggen** genoemd. Ook deze leeuwenbronzen werden weggenomen door de Duitse bezetter tijdens WOII (behalve 2 buiten de brug?)





Net voor de Canadezen Oostende bevrijdden in september 1944 vernielden de Duitsers onder meer de Demeybruggen. De noordelijke (zie foto 1944 - fotograaf onbekend?) over het bovenhoofd van de Demeysluis kon nog hersteld worden en werd op 25 juni 1946 voor tram- en wegverkeer vrijgegeven. De zuidelijke over het benedenhoofd moest volledig vervangen worden en kon pas functioneren op 14 augustus 1951. Deze stalen draaibrug van 60m lang en 8,50m breed is van hetzelfde type als de noordelijke brug.

Omdat ze volledig nieuw is, werd ze ook niet beschermd. Ze werd nog eens volledig vernieuwd in 1995. Tussen 2004 en 2009 werden de acht houten deuren van de sluis vervangen door zware stalen puntdeuren en ze werden anderhalve meter verhoogd omdat ze deel uitmaken van de stormkering. Een nieuw hydraulisch aandrijvingssysteem verving het oude systeem. (<http://www.maritiemetoegang.be/totaalrenovatie-demeysluis-oostende>)

Bruggen verbinden maar als de verbinding tijdelijk onderbroken wordt, kan je pech hebben. **Onfortuinlijke tram** aan een Demeysluis-brug. (Foto Beeldbank Oostende via schenking Diane Coene - S2013/)



## Wat is de toekomst van het bruggencomplex??

Bij de heraanleg van de publieke ruimte van de Brandariskaai -Slachthuiskaai spelen **de eerste twee GDSN-bruggen** een prominente rol. Zij vormen de link tussen het Maria Hendrikapark en het Mercatordok. Om deze link te versterken worden groenelementen en waterelementen in het ontwerp van deze immense publieke ruimte geïntegreerd. Ontwerpmatig moet nog een en ander verfijnd worden en zal er rekening gehouden worden met een aantal klimatologische elementen zoals windklimaat, zon en schaduw, etc. Zeker bij het werken met waterpartijen zal er over gewaakt worden dat deze niet degraderen door algen, vuilophoping etc. In deze context zullen nog een aantal ontwerp oefeningen gebeuren die een verdere detaillering zijn van de basisideeën die in het **masterplan van 2009** aanwezig waren. Eens het parkeergebouw van het stationsproject operationeel is, kan het parkeren op de GDSN-bruggen sterk gereduceerd worden en biedt dit mogelijkheden om dit brugdek te vergroenen als link met de GDSN-laan. Doel is dit deel van het bruggencomplex te heroriënteren van een parking naar een aangename verblijfsplek als schakel tussen het Maria Hendrikapark en het stationsproject van waaruit een doorzicht naar de stad aanwezig is. (antwoord van schepen Jean Vandecasteele, o.a. bevoegd voor Openbare Werken, projecten AGSO Openbaar Domein, ...)

### BRONNEN (behalve die in de tekst vermeld)

- R. Van Craeynest, **De tram maakte de kust, geschiedenis van de kusttram 1885-1985, 1985.**
- **Bruggen**, door verschillende auteurs, in Openbaar Kunstbezit in Vlaanderen, jg. 33, december 1995, nr. 4.
- **Brussel, in de voetsporen van de bouwkundig ingenieurs**, diverse auteurs o.l.v. D. Attas & M. Provost, 2011.
- Daniel Deschacht, **Straatnamen van Oostende van A tot Z**, 1998.
- John Goddeeris, **Jules Lagae, een biografie**, 1998.
- Norbert Hostyn, **100 jaar Museum voor Schone Kunsten in Oostende**, 1993
- de bladen **Le Carillon**, **La Saison d'Ostende** en **L'Echo d'Ostende** (1900—1910)
- erfgoed: <https://inventaris.onroerenderfgoed.be/erfgoedobjecten/56829>



Aanvulling: **Alban Chambon** (Varzy, 13 juni 1847 - Brussel, februari 1928) was een Frans-Belgische architect die vooral bekend is door zijn eclectische, exuberante, sprookjesachtige interieurs. Hij was een autodidact die onder meer gewerkt heeft in Parijs, Brussel, Amsterdam, Antwerpen, Londen, Wenen, Boedapest, Oostende en Spa.

Hij begon als leerjongen en toonde zich in verschillende ateliers bekwaam om alle soorten werk te doen (stukadoor, ornamentist, plafondwerker, ciseleerder, beeldhouwer, tapijtwerker, meubelmaker...). Hij behaalde in 1864 het diploma van beeldhouwer aan de *Ecole des Beaux-Arts* van Parijs. Daarvan zou men steeds de sporen kunnen terugvinden in zijn latere bouwwerken: zijn constructies waren steeds verzorgd afgewerkt, als waren het gedetailleerde bibelots. De wellicht door hem ontworpen sculpturen werden door praticiens uitgevoerd.

Vier jaar later, in 1868, vertrok hij naar Brussel. Aanvankelijk was hij er tekenaar bij verschillende architecten. In 1870 trad hij in het huwelijk. Hij zou twee dochters en drie zonen krijgen. In datzelfde jaar 1873 begon Chambon voor zichzelf. In zijn atelier aan de Elsense Livornostraat maakte hij zijn ontwerpen niet alleen op papier, maar ook als gipsmodel op ware grootte. Daardoor kon hij de verhoudingen en lichtwerking beter beoordelen. De methode liet ook toe om zijn ideeën beter over te brengen op uitvoerders en opdrachtgevers, desnoods door hen er foto's van op te sturen.

### **Van tekenaar tot (interieur)architect-urbanist**

De plannen die hij maakte voor zijn architecten, gingen door als constructies van zijn werkgevers, zo o. a. het Eden-(variété)Theater in Brussel, 1880. Met Wilhelm Kuhnen ontwierp hij een sprookjespaleis in Moorse stijl. Toen hij zich zelfstandig vestigde werd hij –als vreemdelingeerder jaloers bejegend door zijn minder succesrijke collega's. Chambon vestigde zijn naam met de plannen van het Beurstheater te Brussel, een gebouw dat binnen het half jaar klaar kwam (1880) en met de plannen voor de Parkschouwburg te Amsterdam (1883). In de jaren 1885-1888 was Chambon in Londen werkzaam en kreeg er opdrachten voor de bouw van niet minder dan vijf theaters: de "Tivoli", de "Frascati", de "Garrick", het "Gaity Theatre" en het "Sloan Square Theatre".

Terug in Brussel maakte hij de plannen voor het 'Hôtel Métropole' (1892-1893) en voor de herbouw van de eerder afgebrande music-hall "Pôle-Nord". In de "Pôle-Nord" begon hij met de systematische aanwending van ijzergebinten en keramische klei.

In 1896 nam Chambon de titel van architect aan en begon hij complete architecturale en urbanistische projecten te aanvaarden. In zijn Elsense ateliers werkten tot 200 mensen. Hij ging ook samenwerken met zijn zonen: vanaf 1898 met Fernand, later ook met Gaston en Alfred. Zijn prestaties vielen zeer in de smaak van Leopold II die hem in 1898 opdracht gaf voor werken aan het Koninklijk Kasteel te Ardenne en in het Park van Laken. Hij maakte ook grote plannen voor de omgeving van de Congreskolom, het Troonplein en de Kunstberg in Brussel. Door de dood van de vorst zou er echter niets van in huis komen.

In 1894 had Edouard Otlet hem gevraagd om een compleet masterplan te maken voor de aanleg van Westende als badplaats. Tussen 1894-1900 bouwde Chambon een twintigtal villa's te Westende. Daaronder ook zijn eigen villa *La Westendaise*. Het was in feite Chambon die de typologie van de Zeedijkvilla voorgoed vastlegde. Deze Westendse villa's waren een bezienswaardigheid die in vele toeristische folders werd vermeld.

Hij stierf, vrijwel onopgemerkt, in 1928.

## **Realisaties Oostende (behalve de DSDN-bruggen)**

### **Van Iseghemlaan/hoek Louisastraat: La Terrasse**

Langs een Westendse onderneming om (La Westendaise), kreeg hij de opdracht voor de café-brasserie en dancing “La Terrasse”. In dit eigenaardig gebouw met plat dak werkte hij veel met ijzer en keramiek maar hij hield de decoratie eerder sober.

### **Verbouwingen van Naerts Kursaal (1898-1907)**

Eerst verbouwde hij de lokalen van de Cercle: het resultaat was discreet en luxueus tegelijk. Leopold II was er van onder de indruk en het was de vorst zelf die Chambon inspireerde tot de grote monumentale trap. Alles samen was de verbouwing van het Kursaal een moeilijke opgave: Naert had een –in zijn soort- perfect bouwwerk geleverd en dat moest overtroffen worden. Daarenboven diende Chambon rekening te houden met de funderingen van Naerts gebouw. Dit drukte uiteraard een stempel op zijn realisatie. Ook in het Kursaalgebouw sprong Chambon gul om met keramiek, ook in het exterieur: de blinkende tegels gaven het gebouw een feeëriek uitzicht. En ook de vorentaal in de decoratie van balusters, pilaren... was iets zeer eigen.

### **Van Iseghemlaan: Stadsschouwburg (1903-1905)**

Toen, door de wet op de kansspelen, de bron van inkomsten waarmee de bouw van het theater gefinancierd diende te worden, opdroogde, zou Chambon aan het Stadsbestuur hebben voorgesteld alvast met de funderingswerken te beginnen en dit op zijn eigen kosten en risico's. (Hier is hij duidelijk stroman voor Leopold II) Hij creëerde gevels met grote bogen, guirlandes, nissen, gevelbeelden... Maar juist die “chaos” maakte het een schattig bouwwerk, vol lijnvoeringen, in een niet te definiëren stijl. Toch merken we duidelijke verwantschappen op met het Kursaal: zo waren de twee kolommen links en rechts van de hoofdingang van het theater duidelijk verwant met de 2 fonteinzulen in de hovingen van het Kursaal. Ook de koepelconstructies in beide gebouwen vertoonden van buiten treffende overeenkomsten.

### **Drie paviljoentjes van de riooldiensten 1907**

Langs de oostzijde van het Leopoldpark ter hoogte van de Jozef II-straat- Groentemarkt - Petit Paris. Elk paviljoentje was geconstrueerd op een polygonaal grondplan, met natuursteen als basis en daarboven geglazuurd tegelwerk waarop de grote ramen rustten die gevat waren in gietijzeren vensteromramingen. Bovenop was een veelzijdig koepelachtig dak dat rustte op een met smeedijzeren motieven versierde kroonlijst. Chambon werkte graag en veel met keramiek en keramische klei: het verving de dure uitheemse marmersoorten.

### **(niet uitgevoerd) Project voor de omgeving centrale handelsdokken**

### **(niet uitgevoerd) Project ‘Pont Transbordeur’ over de havengeul 1906-1907**

## **BRONNEN aanvulling Alban Chambon**

1 <http://www.oostende.be/product.aspx?id=5070> met vooral: Norbert HOSTYN. **Architectuur en urbanisatie in Oostende tijdens belle époque**, Oostende, onuitgegeven manuscript, 2006  
2 Norbert Hostyn, **Nota betreffende de architect Alban Chambon**, De Plate, jg.5, November 1976, pp.3-6.

3 [https://nl.wikipedia.org/wiki/Alban\\_Chambon](https://nl.wikipedia.org/wiki/Alban_Chambon)

4 Jean-Paul MIDANT, **La fantastique architecture d'Alban Chambon**, Brussel, éditions Archives d'Architecture Moderne, 2010, 272 blz.

**Met speciale dank aan de heer Norbert Hostyn voor de overnametoelating, de feedback en de suggesties.**



# HET MYSTERIE VAN DE “VILLE D’OSTENDE” EN DE VERDWENEN BEELDEN VAN DE GRAAF DE SMET DE NAEYERBRUGGEN.

Georges Ruys

## De ‘Ville d’Ostende’

De ‘Ville d’Ostende’ (358 ton) was een houten schip, een driemastschoener (33,8 meter lang en 7 meter breed) die in 1881 te water gelaten werd. Ze werd gebouwd op de werven Van Praet-Dansaert te Baasrode en besteld door het bestuur van het Zeewezen.

Het schip werd hier gebruikt voor het toezicht op de zeevisserij gedurende 3 of 4 maanden in de zomer. Tegelijk deed het dienst als zeegewenningsschool voor matrozen.

Na tal van reizen als visserijwachtschip en schoolschip van de École des mousses, werd het kort voor de oorlog van 1914 -1918 afgedankt en in de haven van Oostende achtergelaten in het tweede bassin, samen met de ‘Ville d’Anvers’ en de ‘Ville de Bruges’. Volgens een bepaalde bron waren de schepen niet meer zeewaardig.

De ‘Ville de Bruges’ werd door de Duitsers bij het verlaten van de stad in 1918 tot zinken gebracht samen met het ijzeren ponton waar ze lag aangemeerd. In 1919 werd het geheel in die toestand openbaar verkocht.

De ‘Ville d’Ostende’ werd door de Duitse bezettende militairen vanaf oktober 1914 gebruikt als logies en in februari 1915 werden de 3 masten afgezaagd en verwijderd samen met een deel van de brug om er een houten en meer comfortabel bemanningsverblijf op te bouwen.

Na de oorlog wordt in ‘Le Carillon’ van 15 juni 1919 de ‘Ville d’Ostende’ als vermist opgegeven.

## De opeising van koper en brons door de bezetter

Vanaf **maart 1915** werd als voorbode van de totale opeising van metalen al het zink, koper en brons bij de loodgieters opgevorderd door de bezetter en eiste men al het koper op uit de werkhuizen van de “Pêcheries à Vapeur”.

Op **17 november 1915** volgde dan een verordening van de stadskommandant Bittinger betreffende de inbeslagname en de aangifte van koper en brons.

Op **23 juli 1916** werd de verordening specifiek en dreigender: “koperen, nikkel en tinnen voorwerpen of mengsels hiervan (messing, brons, spinsbek, kunstzilver (argentaan) en alpaca \* zouden afgehaald worden. Een strafbepaling voor de ontduikers dreigde van 5 jaar gevang en 10.000 mark boete.”

Op **9 september 1916** werd bekend gemaakt dat de Zeestatie de inleverplaats was. De initialen van de personen werden vermeld op welke dag en uur ze zich dienden aan te melden voor de inlevering van hun metalen.

Op **12 september 1916** begon men met het ophalen van het koper uit de brouwerijen. Alleen al bij brouwerij Ostyn werd 1.200 kg koper buitgemaakt. Oostende telde toen 17 brouwerijen.

Op **14 september 1916** werden de onbewoonde huizen van al hun koper ontdaan.

Op **23 september 1916** zouden de laatste inwoners de naam beginnend met XYZ zich melden om hun kopervoorraad in te leveren. Hieruit kunnen we besluiten dat door de ophalingen en inleveringen van deze metalen vanaf september 1916 een eerste enorme voorraad tegen eind september lag opgeslagen in de Zeestatie.

\*Spinsbek: (Berlijns zilver) legering van koper en zink (90-10) - Argentaan: (nieuw zilver) legering van koper, nikkel, en zink (60-20-20) - Alpaca: (nieuw zilver) legering van koper, nikkel en zink (65-23-12)

## Inbeslagname van de bronzen beelden

Op 12 december 1916 kreeg de burgemeester volgend bericht:

“Volgens korpsbevel van **7 december 1916** worden de volgende bronzen beelden in beslag genomen: **één bronzen paard** op de renbaan, **acht leeuwen** op de monumentale brug (telkens 2 leeuwen opgesteld aan het begin en einde van elk van de twee Demeybruggen), **vier engelen** op de monumentale brug, **acht allegorische grote figuren** op die brug, de **bronzen bekledingen van alle masten** der straat bij en op die brug.”

Twee bronzen herdenkingsplaten aan de zijde van het goederenstation zagen de Duitsers blijkbaar over het hoofd. (zie hieronder)



(kroon)

Inauguré  
en 1905  
Sous le regne  
de  
Leopold II

(leeuw)



Édifié  
de 1903 – 1905  
Le Comte de Smet de Naeyer  
Ministre des Finances  
Et des Travaux Publics

Administration  
des Ponts et Chaussées

MM  
P.J. Troost directeur général

L. Van Gansberghe  
Ingénieur en chef directeur

P. Van der Schueren  
Ingénieur principal

Cadola Conducteur

Alban Chambon Architecte

In het kader van de koperroof werd op **30 januari 1917** al het koper afgehaald dat zich nog in het gasgesticht bevond.

Volgens E&L werden als gevolg van voornoemd korpsbevel, het ene na het andere beeld weggenomen in **februari en maart 1917**.

Op zondag **18 maart 1917** werd er druk gewandeld naar de Graaf de Smet de Naeyerbrug waar men kon vaststellen dat twee der grote engelen op de grond lagen. Op het voetstuk las men V. (nvdr = J.) Dillens, naam van de kunstenaar en Aktiengesellschaft *van den Glabbek* (nvdr = Gladenbeck) - Berlin, de firma die ze geleverd had. Merk op dat hier slechts sprake is van twee engelen.

Aangezien er een verwijzing is naar het bedrijf in Berlijn waar de beelden werden gegoten kan men stellen dat het wel degelijk ging over twee van de vier beelden die op de brug stonden.

We vinden de bronggieterij: Berlin-Friedrichshagen: Kunstgießerei Hermann Gladenbeck, seit 1887 - Unternehmensgründer Hermann Gladenbeck (1827–1918), Bildhauer und Erzgießer - Aktiengesellschaft vorm. H. Gladenbeck & Sohn, gegr. 1888 - Direktor Oskar Gladenbeck (1850–1921).

### Opmerking

Als de bronzen beelden werden verscheept met de ‘Ville d’Ostende’ op 28 december 1916, hoe is het dan mogelijk dat volgens E&L de beelden pas werden weggehaald in februari en maart 1917 en er op 18 maart nog twee engelen ten toon lagen op de brug?

Ondertussen ging de invordering van het koper en brons in de stad onverminderd verder.

Op **20 maart 1917** verscheen een nieuwe plakbrief van een meter lang over de opeising van het koper dat een nieuwe termijn van aflevering bepaalde tot 10 april 1917 voor degenen die de eerste maal hun metalen niet ingeleverd hadden voorzien van de nodige waarschuwingen en dreigementen. Op **24 juli 1917** ging men over tot het afnemen der koperen daken van het Kursaal (in totaal 7.350 kg).



Tussen **11 en 13 oktober 1917** werden de bronzen klokken van de kerk op het Hazegras en op **25 oktober 1917** deze van de Kapucijnenkerk weggenomen, op 14 november deze van de St.-Jozefskerk en overgebracht naar de Zeestatie. Op **8 december 1917** werden deze van de St.-Petrus en Pauluskerk weggenomen. Deze laatste werden na de oorlog in Hamburg teruggevonden.

Een eerste vraag die zich stelt: werd het koper vervoerd per trein of verscheept met de boot? Vanuit de Zeestatie zijn beide opties mogelijk en niet te traceren.

### ***Komen we terug bij de “Ville d’Ostende”, ...***

In het boek ‘14-18 op zee’ door Freddy Philips lezen we dat de “Ville d’Ostende op zaterdag 28 december 1916 door de Duitse sleepboot “Wilhelm” naar Hamburg is gesleept geladen met een lading koper en brons dat bij de Oostendse bevolking in beslag was genomen. Hoewel het vertrek niet met zekerheid kan worden aangetoond heeft de schrijver zich gebaseerd op verschillende geschreven bronnen. Het schip vervoerde zelfs kunstvoorwerpen zoals de bronzen beelden van Graaf de Smet de Naeyerbrug. Er wordt niet specifiek vermeld dat de ‘engelen’ verscheept werden. Misschien waren het alleen de allegorische beelden en de bronzen leeuwen die per schip weggebracht werden.

In ‘Wandelaer et sur l’Eau’ jg. 1934, nr. 137, blz. 216 en 217, wordt de verdwijning van de Ville d’ Ostende” duidelijk aangehaald onder de titel

#### ***Un Mystère à éclaircir.***

**En octobre 1914, à l’évacuation de la Ville d’Ostende, il y avait au port le garde-pêche à voiles *Ville d’Ostende*, un trois-mâts schooner de 229 tonnes, construit à Anvers en 1881, et appartenant à l’Etat Belge. Lors de la rentrée de nos troupes à Ostende, le 15 octobre 1918, la *Ville d’Ostende* avait disparu.**

**Jusqu’à ce jour on ignore ce qu’il est devenue. Aucun Ostendais ne l’a vu aller en mer avec les Allemands, ni seulement sortir des écluses. Des photos prises pendant l’occupation le montrent dans les bassins du port.**

**Les allemands ont toujours prétendu qu’ils n’avaient pas détruit ce voilier. En tous cas il a disparu. Malgré qu’il soit avéré que ce bateau n’est plus de ce monde, depuis 1918, donnez-vous la peine d’ouvrir le Lloyds Register 1930 et vous le verrez toujours figurer dans le nomenclature. Comme aucune preuve de disparition de cette unité n’a pu être fournie au Lloyd’s celui-ci considère que ce bateau existe toujours, bien qu’on ne sache où il se trouve.**

**Lequel de nos lecteurs pourrait sous éclairer à ce sujet d’une façon définitive?**

In de voornoemde editie 1930-31 van Lloyds Register of Shipping wordt “De Ville d’Ostende” nog vermeld als een staatsschip varende onder Belgische vlag met als gezagvoerder een zekere J.B. Christophersen. !!! (waarschijnlijk betreft het hier een ander schip)

Doch voortgaande op de beschrijving van de toestand van de “Ville d’Ostende” net voor de oorlog en de transformatiewerken aan het schip door de Duitsers tijdens het begin der oorlogsjaren kan men zeggen, dat het schip niet meer zeewaardig was.

Volgens Philips:

*Het vertrek uit Oostende kan niet meer aan de hand van officiële documenten worden aangetoond maar gebaseerd op andere geschreven bronnen blijkt dat het op 28 december 1916 door een Duitse sleepboot “Wilhelm” richting Hamburg werd gesleept geladen met koper en brons.*

Hamburg was wel degelijk de stad waarheen het opgeëiste koper en brons werd overgebracht en versmolten. Een mogelijkheid is dat het casco (de drie masten waren immers afgezaagd) van de “Ville d’Ostende” gevuld met koper en de beelden op 28 december 1916 op sleep genomen is door een sleper richting Hamburg.

Vanaf eind 1916 waren er eveneens geallieerde vliegtuigen die geregeld raids ondernamen tegen de scheepvaart richting Duitsland

Werd in de omgeving Zeebrugge – Nederlandse kust, door een luchtaanval de sleep aangevallen en tot zinken gebracht?

Of werd de sleep gekapt en aan zijn lot overlaten gezien de slechte weersgesteldheid op zee in die periode? Er is alvast – voorlopig – geen mogelijk wrak van het schip gevonden voor de Belgische kust > zie: <http://www.vlaamshydrografie.be/wrakkendatabank.htm>.

Wat de Duitse sleper “Wilhelm” betreft, zijn er verwijzingen naar twee sleepboten met die naam: een gebouwd in 1904 en een in 1914 maar er zijn geen details te vinden over hun werk.

Er bestond toen nog een derde sleper de “Wilhelm Wrede” van 215 ton die in 1914 in Hamburg werd gebouwd: deze sleper werd door de Kaiserliche Marine ingezet in de Noordzee tot 1917 voor sleepopdrachten, maar hier is ook niets over haar werk te vinden.

## ***Samengevat***

Op 12 december 1916 in een order uitgaande van het Duits korpsbevel staat het vast dat de beelden zullen weggehaald worden.

Daar tegenover staat dat **E&L** schrijven dat de beelden pas weggehaald werden in februari/maart 1917 en op 18 maart 1917 er nog twee van de vier op de Graaf de Smet de Naeyerbrug lagen. (*zie boven*)

Zijn de twee andere ‘engelenbeelden’ en de bronzen leeuwen en het koper verscheept met de casco van de “Ville d’Ostende”?

Is de sleper met zijn sleep aangekomen in Hamburg ?

Is het casco van de ‘Ville d’Ostende’ bij de overtocht in de omgeving van Zeebrugge gekelderd door vijandelijk vuur?

Werden de stukken per trein naar Gent overgebracht zoals de kerkklokken?

Na de oorlog verzocht de Belgische regering de Duitse overheid meermaals om informatie over wat er met het schip was gebeurd. Nooit werd enig antwoord ontvangen. Niet verwonderlijk gezien de chaos die daar toen in Duitsland heerste.

## **Aanvulling redactie**

Op ansichtkaarten van na WOI zijn twee leeuwen op een sokkel te zien in het plantsoen Vindictive van de Demeysluis.

Vermoedelijk gaat het hier om de twee leeuwen (identiek aan de zuidelijke brugversies van Lagae) die extra voor het bestuursgebouw aan de Demeysluis geplaatst waren voor de oorlog. (mededeling G. Ruys)





## BRONNEN

1) (referentie in tekst = **E&L**) **1914-1918 Oostende onder de Duitse Bezetting** door A. Elleboudt (bestuurder Zeewacht) & Dr. G. Lefevere, drukkerij Unitas, Christinastraat 19, Oostende, zonder jaar. Heel gedetailleerde maar niet altijd correcte info.

2) **14-18 op zee; Belgische schepen en zeelui tijdens de Grote Oorlog** door Freddy Philips, Lannoo, 2013.

3) AFDELING ROHM WEST-VLAANDEREN, Cel Monumenten en Landschappen, Archiefnummers DW000408 en W/00466.

4) LOGGHE F., Het Hazegras. De verloren rijkdom van een wijk. Een greep uit de geschiedenis, Oostende, 1999, p. 35.

5) Wandelaer et Sur l'Eau Nr 137 (1934) (art. P.Scarceriaux )

6) Neptunus - januari 1970

7) The Belgian Shiplover – nr 5 – 1986

8) De Duinengalm 1 dec. 1919 & 12 maart 1920

9) Le Carillon van 15 juni 1919

10) Benoit Vanhees (www.retroscoop .com)

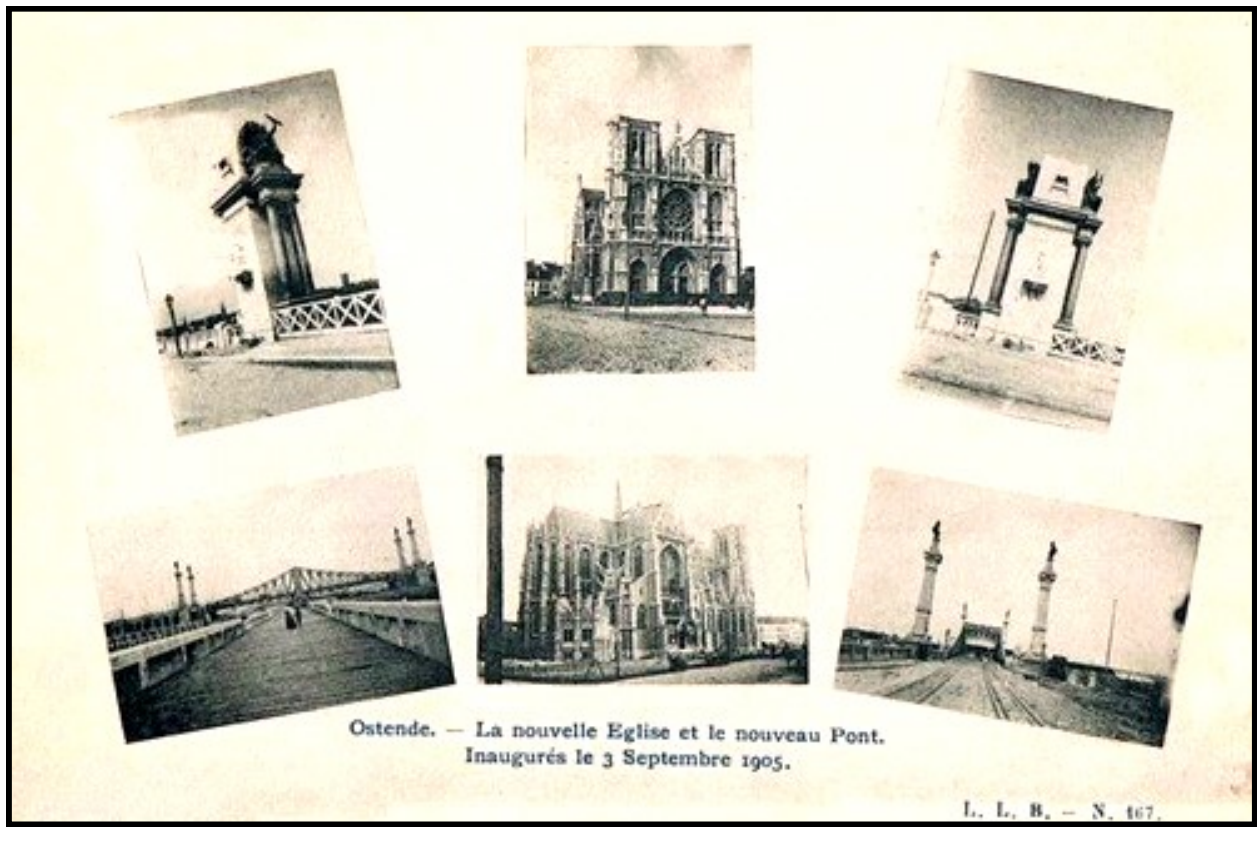

# ZEEVIS GROOT- & KLEINHANDEL

Van Haudt Patrick - Van De Wynckel Christa

**VISMIJNLAAN 134-135**

8400 Oostende

T vismijn 059 32 19 95

F 059 33 19 95



**OPENINGSTIJDEN:**  
ma-di-wo: 8u - 16u  
do: 8u - 13u  
vrij: 8u - 16u  
za: 8u - 13u  
zo: sluitingsdag

